MICROFILMED BY

NEHRU MEMORIAL MUSEUM

AND LIBRARY

TEEN MURTI HOUSE

NEW DELHI

DR N. S. HARDIKER

PAPERS

MICROFILMED AT

GHATPRABHA

ROLL NO 10

DR. N. S. HARDIKER
PAPERS

CONTD FROM :- FILE.NO : . 64 PAGE NO. 61

S.P.A.
20.12.83

टेलीफोन- २३७१६, २३६३४

तार का पता: कांग्रेस

उत्तर प्रदेशीय कांग्रेस कमेटी, लखनऊ

(कांग्रेस सेवादल)

दिनांक २२-८-६३

उत्तर प्रदेश में ज्योति मार्ग व अन्य जानकारी

रूट की जानकारी मार्ग में पड़ने वाले बड़े गांव दूरी के साथ

१- झांसी जिला (मध्य प्रदेश व उत्तर प्रदेश की सीमा का गांव) जहां हम ज्योति लेंगे दिनांक २५-११-६३ को ग्राम गोना प्रात: ८ बजे ।

(अ) - गोना में- नाश्ता व स्वागत्
स्वागताध्यक्ष: - अध्यक्ष, मं०कां०क० नारहट ।

(ब) - गोना से ललितपुर- २५ मील- रात भोजन । रैली । विश्राम ।
स्वागताध्यक्ष- अध्यक्ष, मं०कां०क० ललितपुर ।

दिनांक २६-११-६३

(स) - ललितपुर से बांसी- १६ मील- नाश्ता
स्वागताध्यक्ष- अध्यक्ष, मं०कां०क०, बांसी ।

(द) - बांसी से तालबेहट- १२ मील- दोपहर भोजन
स्वागताध्यक्ष- अध्यक्ष, मं०कां०क०, तालबेहट, रैली ।

(क) - तालबेहट से बबीना- १० मील- नाश्ता
स्वागताध्यक्ष- अध्यक्ष, मं०कां०क०, बबीना ।

(ख) - बबीना से झांसी- १७ मील- रात्रि भोजन, रैली व जुलूस। विश्राम ।
स्वागताध्यक्ष- श्री बिहारीलाल वशिष्ट-झांसी।

दिनांक २७-११-६३

(ग) - झांसी से बड़ागांव- १२ मील- नाश्ता
स्वागताध्यक्ष- मंडल कांग्रेस कमेटी, बड़ागांव।

(घ) - बड़ागांव से चिरगांव- ८ मील- दोपहर भोजन
स्वागताध्यक्ष, श्री राजकुमार सिंह- अध्यक्ष टाउन एरिया कमेटी, चिरगांव ।

(ड०) - चिरगांव से मोठ- १२ मील- रात भोजन - विश्राम ।
स्वागताध्यक्ष- अध्यक्ष, मं०कां०क०, मोठ ।

(कृ०प०उ०)

२- जिला जालौन- दिनांक २८-११-६३

(अ)- मोठ से उरई- ३० मील- दोपहर भोजन व स्वागत् ।
स्वागताध्यक्ष- श्री सुरेन्द्रपाल सिंह
अध्यक्ष, नगरपालिका उरई ।

(ब)- उरई से कालपी- २२ मील- रात्रि भोजन व स्वागत् ।
स्वागताध्यक्ष- श्री रामस्वरूप गुप्ता-भूतपूर्व
चेयरमैन, नगरपालिका कालपी ।

दिनांक २९-११-६३

३- कानपुर जिला

(अ)- कालपी से पुखरायां- ६ मील- प्रात: नाश्ता व स्वागत् ।
स्वागताध्यक्ष- श्री राजनारायण मिश्र
एम०एल०ए०

(ब)- पुखरायां से राजपुर(कानपुर-इटावा जिला सीमा गाव)- १६ मील- स्वागत् ।
स्वागताध्यक्ष- अध्यक्ष, जि०कां०क०, इटावा ।

४- इटावा जिला

(अ)- राजपुर से औरैया- ७ मील- स्वागत् । दोपहर भोजन। विश्राम ।
स्वागताध्यक्ष- श्री कृष्णचन्द्र भार्गव-
चेयरमैन, टाउन एरिया कमेटी, औरैया ।

(ब)- औरैया से अजीतमल व महेवा- १४ मील- स्वागत् । दोपहर भोजन। विश्राम।
स्वागताध्यक्ष- श्री ह[illegible]इचन्द्र-ब्लाक प्रमुख,
महेवा ।

(स)- महेवा से लखना- १४ मील- स्वागत्। भोजन। रात्रि विश्राम ।
स्वागताध्यक्ष- श्री चन्द्रशेखर शुक्ला ।

दिनांक ३०-११-६३

(य)- लखना से इटावा- १४ मील- स्वागत् । नाश्ता । जुलूस । रैली ।
स्वागताध्यक्ष- श्री कृष्णलाल जैन- चेयरमैन
नगरपालिका, इटावा ।

(अ)- इटावा से करहल(इटावा- मैनपुरी सीमा गाव)- १६ मील- स्वागत व दोपहर भोजन
विश्राम ।
स्वागताध्यक्ष- अध्यक्ष, मं०कां०क०, करहल ।

(कृ० पृ० ए०)

५- मैनपुरी जिला

(ब)- करहल से मैनपुरी- १७ मील- स्वागत् । भोजन रात्रि विश्राम ।

स्वागताध्यक्ष- जिला अधिनायक ।

दिनांक १-१२-६३

(अ)-मैनपुरी में रैली । नाश्ता, और दिन भर विश्राम ।

दिनांक २-१२-६३

(ब)- मैनपुरी से भोगांव- ८ मील । स्वागत्

स्वागताध्यक्ष- अध्यक्ष, मं०कां०क०, भोगांव ।

(स)- भोगांव से बेवर- ७ मील । स्वागत् । नाश्ता

स्वागताध्यक्ष- अध्यक्ष, मं०कां०क०, बेवर ।

(द)- बेवर से नवीगंज- ३ मील(मैनपुरी- फर्रुखाबाद)- स्वागत्
सीमा गाव

स्वागताध्यक्ष- जिला अधिनायक, फर्रुखाबाद।

६- फर्रुखाबाद जिला

(अ)- नवीगंज से छिबरामऊ- ११ मील- स्वागत्, दोपहर भोजन। विश्राम रैली

स्वागताध्यक्ष- ब्लाक प्रमुख छिबरामऊ ।

(ब)- छिबरामऊ से गुरसहायगंज- १४ मील- स्वागत् । नाश्ता ।

स्वागताध्यक्ष- अध्यक्ष, मं०कां०क०, गुरसहायगंज।

(स)- गुरसहायगंज से कन्नौज- १५ मील- स्वागत्, रात्रि भोजन, विश्राम ।

स्वागताध्यक्ष- श्री कालीचरण टण्डन,

अध्यक्ष, जि०कां०क० ।

७- कानपुर जिला

दिनांक ३-१२-६३

(अ)- कन्नौज से मानीमऊ अरौल के मध्य- ५ मील - (फर्रुखाबाद-कानपुर)-स्वागत्।
सीमा स्थान

स्वागताध्यक्ष- श्री देवशरण शुक्ला,

उपाध्यक्ष, जि०कां०क०, कानपुर ।

(ब)- सीमा स्थान से बिल्हौर- १० मील- स्वागत् व नाश्ता ।

स्वागताध्यक्ष- अध्यक्ष, मं०कां०क०, बिल्हौर ।

(स)- बिल्हौर से उतरी पूरा- ५ मील- स्वागत् । दोपहर भोजन, विश्राम ।

स्वागताध्यक्ष- श्री शिवकुमार लोहर

(कृ० प० उ०)

(द)- उत्तरी पूरा से चौबेपुर- १० मील- स्वागत्, नाश्ता, रैली। रात्रि भोजन।
(मध्य शिवराजपुर) स्वागत्, स्वागत् कार्य। रात्रि विश्राम।
स्वागत् अध्यक्ष- श्री जसवन्त सिंह, अध्यक्ष
मण्डल कांग्रेस कमेटी, चौबेपुर।

दिनांक ४-१२-६३

(य)- चौबेपुर से रामनगर, मन्धना- ५ मील- नाश्ता

(ह)- मन्धना से कल्यानपुर- ५ मील- स्वागत्। शहर यूनिट द्वारा।

८- कानपुर शहर

(अ)- कल्यानपुर से कानपुर शहर- ५ मील- स्वागत्। दोपहर भोजन।
शाम नाश्ता व भोजन विश्राम
स्वागताध्यक्ष- अध्यक्ष, श०कां०क०, कानपुर।

दिनांक ५-१२-६३

कानपुर शहर रैली। ज्योति टुकड़ी का रैली में
भाग लेना व विश्राम।

९- उन्नाव जिला

दिनांक ६-१२-६३

(अ)- कानपुर शहर से गंगाघाट- २ मील- स्वागत् उन्नाव टुकड़ी द्वारा।
स्वागताध्यक्ष- अध्यक्ष, जि०कां०क०, उन्नाव।

(ब)- गंगाघाट से उन्नाव- ९ मील- स्वागत्। नाश्ता।
स्वागताध्यक्ष- श्री रमाशंकर मिश्रा।

(स)- उन्नाव से नवाबगंज- १४ मील- स्वागत्। दोपहर भोजन। विश्राम।
स्वागताध्यक्ष- श्री श्रीराम तिवारी एम०एल०ए०।

१०- लखनऊ जिला

(अ)- नवाबगंज से इुहरामऊ- ७ मील- स्वागत्।
स्वागताध्यक्ष- अध्यक्ष, जि०कां०क०, लखनऊ।

(ब)- इुहरामऊ से बनीबन्थरा- ४ मील- नाश्ता व स्वागत्।
स्वागताध्यक्ष- अध्यक्ष, मं०कां०क०, बंथरा।

(स)- बनीबन्थरा से लखनऊ- १४ मील- रात्रि भोजन। रैली।
स्वागताध्यक्ष- श्री बालकराम वैश्य एम०एल०ए०।

दिनांक ७-१२-६३

(द)- लखनऊ से अर्जुनगंज- ५ मील- प्रातः स्वागत्।
स्वागताध्यक्ष- अध्यक्ष, मं०कां०क०, अर्जुनगंज।

(कृ० प० ए०)

(य) - अर्जुनगंज से बक्कास - ५ मील - स्वागत् ।

स्वागत् अध्यक्ष - अध्यक्ष, मं०कां०क०, अर्जुनगंज ।

(व) - बक्कास से हैदरगढ़ - १८ मील - दोपहर भोजन व स्वागत् ।
(बाराबंकी जिला)

स्वागताध्यक्ष - श्री चन्द्रभूषण शुक्ला, अध्यक्ष, जि०कां०क०, बाराबंकी ।

(ह) - हैदरगढ़(बाराबंकी जिला व जिला सुल्तानपुर) से जगदीशपुर - २१ मील - रात्रि भोजन ।

स्वागताध्यक्ष - श्री श्रीपत मिश्र एम०एल०ए० ।

दिनांक ८-१२-६३

११- सुल्तानपुर जिला

(अ) - जगदीशपुर से सुल्तानपुर - ३२ मील - दोपहर भोजन व रात्रि भोजन, स्वागत् । रैली ।

स्वागत् अध्यक्ष - अध्यक्ष, जि०कां०क० व श्री देवकली दीन जी ।

दिनांक ९-१२-६३

(ब) - सुल्तानपुर से सिंगरामऊ - २५ मील - दोपहर भोजन व स्वागत् ।

स्वागताध्यक्ष - अध्यक्ष, मं०कां०क०, सिंगरामऊ ।

(स) - सिंगरामऊ से ढकवाबाजार - १० मील - स्वागत् ।

स्वागत् अध्यक्ष - श्री माताप्रसाद एम०एल०ए०

१२- जौनपुर जिला

(अ) - ढकवाबाजार से जौनपुर - १४ मील - रात भोजन, रैली ।

स्वागत् अध्यक्ष - श्री रामलखन सिंह, अध्यक्ष जिला परिषद ।

दिनांक १०-१२-६३

(ब) - जौनपुर से फूलपुर बाजार - १६ मील - दोपहर भोजन ।

स्वागताध्यक्ष - श्री लालबहादुर सिंह एम०एल०सी०, और अध्यक्ष, जि०कां०क० वाराणसी(सीमा पर)

१३- वाराणसी जिला

(अ) - फूलपुर बाजार से वाराणसी - २० मील - स्वागत् । रैली । रात्रि भोजन ।

स्वागत् अध्यक्ष - श्री चन्द्रशेखर - अध्यक्ष, शहर कांग्रेस कमेटी, वाराणसी ।

दिनांक ११-१२-६३ — विश्राम वाराणसी में

दिनांक १२-१२-६३

(ब) - वाराणसी से मुगलसराय - १६ मील - नाश्ता । स्वागत् ।

स्वागताध्यक्ष - श्री पारसनाथ तिवारी, प्रधानमंत्री, जि०कां०क०, वाराणसी ।

(स) - मुगलसराय से १० मील आगे सैदराजा ग्राम से हम बिहार को ,, ,, ज्योति दे देंगे ।

(उमाप्रसाद तिवारी)
(उमाप्रसाद तिवारी)
जी०ओ०सी०

(सादूर)

कृपया प्रसिद्धीसाठी

काँग्रेस सेवादल, महाराष्ट्र प्रदेश.

महाराष्ट्र प्रदेश काँग्रेस कमिटी, टिळक भवन, लोकमान्यनगर, गोखले रोड, दक्षिण दादर, मुंबई -२८.

४० व्या वर्षाच्या अखिल भारतीय अखंड ज्योतिने महाराष्ट्रभर राष्ट्र संरक्षणार्थ एकतेची चैतन्यशक्ती उभी करण्याचा उपक्रम.

सेवादलाचे हे ४० वे वर्ष आहे. आजपासून ४० वर्षापूर्वी १९२३ साली देशाच्या स्वातंत्र्यप्राप्तिसाठी लढणारे तरुण सैनिक तयार करण्याचे भावनेने पूज्य. डॉ.हर्डीकरांनी हिंदुस्थानी सेवादलाच्या संघटनेची उभारणी केली. या संघटनेच्या उभारणीपासूनच पंडित जवाहरलाल नेहरूंनी स्वत: भाग घेतलेला होता. म्हणून तेही या संघटनेचे संस्थापक मानले जातात. सेवादलातून तयार झालेल्या लाखो तरुण सैनिकांनी स्वातंत्र्य आंदोलनांत भाग घेऊन देशासाठी त्याग, बलिदान केलेले आहे. स्वातंत्र्य प्राप्ति नंतर सेवादलाचे संघटन आजवर सुरू आहे. काँग्रेस नेते आजवर चालविलेले आहे. लोकशाही मार्गाने स्वातंत्र्याचे सांघ विकास योजनेने सामान्य जनापर्यंत पोहोचविण्याचे कार्य आपल्या परिने सेवादल संघटन आज करीत आहे. त्याचसाठी संघटन चालविले जात आहे.

४० व्या वर्षाच्या सेवादल दिना निमित्त राष्ट्राची आणीबाणीची परिस्थिती लक्षांत घेऊन सेवादलाने प्रामुख्याने दोन कार्यक्रम हाती घेतले आहेत. (१) अखिल भारतीय अखंड ज्योति (२) संरक्षण मेळावे. अखंड अखिल भारतीय सेवादल ज्योति ता १ ऑगष्ट रोजी दिल्लीहून निघाली आहे. अखिल भारतीय सायकल टीम १० सैनिकांची ती ज्योत घेऊन निघाली असून पंजाब, राजस्थान, मध्यप्रदेश, गुजराथ, मुंबई, पुणे, सातारा, कराड, सांगली, म्हैसूर, बंगलोर, हैद्राबाद, (आंध्र), चांदा, वरोरा, वर्धा, नागपूर हून पुन्हा मध्यप्रदेश, उत्तर प्रदेश, बिहार, व बंगाल या प्रदेशांतून ओरिसा येथे जगन्नाथपुरीला काँग्रेस अधिवेशनांत येईल. तेथे ती ज्योति समाप्त होईल. ता. १ ऑगष्ट रोजी दिल्लीला सप्रू हॉलमध्ये या ज्योतिचा कार्यक्रम झाला. पंडित जवाहरलालजींनी आशिर्वादपर भाषण करून नवसंदेश दिला. श्री. संजिवय्या, अध्यक्ष भारतीय काँग्रेस यांनी ज्योत पेटवून दिली. या ज्योतिच्या टीमने महात्मा गांधींच्या समाधीवर राजघाट दिल्ली येथे जाऊन प्रथम पुष्पमाला अर्पण करून श्रध्दांजलि वाहिली. या वरील दोन्ही प्रसंगी थोर थोर नेते आणि मोठ्या संख्येने सैनिक व जनता हजर होती.

या ज्योतिच्या सायकल टीममध्ये प्रत्येक प्रदेशचा एकेक सैनिक प्रतिनिधी म्हणून आहे. हा सायकल प्रवास ५००० हून जास्त मैलाचा आहे. या प्रवासास ५ महिने लागतील. मोटर रोडवर येणा-या प्रत्येक गांवी स्वागताचे व रॅलीचे कार्यक्रम आयोजित करण्यात आलेर आहेत. मेळावे संरक्षण मेळावे म्हणून होतील यांत सेवादला शिवाय इतर संघटनांना आणि जनतेला एकत्र केले जाणार आहे. ज्योतिच्या मुक्कामाच्या ठिकाणी मिरवणूक व जाहीर सभेचे आयोजन ठेवले गेले आहे. महाराष्ट्र राज्यांत ठाणे, जिल्ह्यांत वाडा, मुंबई, सापोली पुणे, सातारा, कराड, सांगली, राजुरा, चांदा, वरोरा, वर्धा, नागपूर, अशा बारा

......२

ठिकाणी ज्योतिचा मुक्काम होईल. येथेच मिरवणूक, मेळावे, व जाहीर सभेचे कार्यक्रम होतील. या सर्व ठिकाणी ज्योत जाणाऱ्या ठिकाणी महाराष्ट्रांतील इतर जिल्ह्यांतील सैनिक एकत्रित होतील. ज्या जिल्ह्यांतून ज्योति जात नाही त्या जिल्ह्यांतील सेवादल सैनिक ज्योति पेटवून आपल्या जिल्ह्यांत घेऊन जातील.

सेवादलाच्या ४० व्या वर्षाच्या या दोन्ही कार्यक्रमाचा उद्देश राष्ट्रांत संरक्षण मोर्चा, जयूयत, खंबीर धैर्यशील आणि राष्ट्रैक्य भावनेचा उभारला जावा हा आहे. ही ज्योति या भावनेने देशांत भ्रमणार्थ निघाली आहे. हे चैतन्यमय वातावरण आजच्या देशाच्या घडीला किती आवश्यक आहे, हे खास करून सांगावयास नको आहे.

या ज्योतिच्या सफल टिममध्ये पूर्ण देशाचे प्रतिनिधीत्व असल्यामुळे, पूर्ण भारत देश - भ्रमण करण्यास या ध्याने निघाली आहे. तसेच पूर्ण भारत देशाचे दर्शन भारतीयांना या ध्याने होणार आहे.

आशा आहे महाराष्ट्रांतील सर्व जनता, काँग्रेस कमिटी, काँग्रेस कार्यकर्ते आणि सेवादल सैनिक तसेच इतर स्वयंसेवक संघटना आणि इतर संघटना या दोन्ही कार्यक्रमांना भाग घेऊन देशाच्या संरक्षणासाठी एक प्रचंड मोर्चा उभा करून सेवा, त्याग आणि राष्ट्रैक्य शक्ती निर्माण करतील. ही विनंती.

विनित,

सुलेमानखाँ पठान

(सुलेमानखाँ पठान).
दलपति
काँग्रेस सेवादल, महाराष्ट्र.

दिनांक :- २२-८-१९६३.

पहलो.

ALL INDIA CONGRESS COMMITTEE
7,Jantar Mantar Road
New Delhi.

CONGRESS SEVA DAL

PRESS RELEASE No 65.

The 40th year Flame of Congress Seva Dal which complited its 500 miles of journy on the 20th August, strictly according to schedule, was received with great enthusiasm at Muktsar in Punjab by local Congressmen, Seva Dal volunteers and Sahayaks, members of the Home Gurds, Raksha Dal, Rikshaw Union, Sweepers' Union and the public. The team of Flame bearers, consisting of Seva Dal cyclists from all the States of India, reached Muktsar on the 20th evening. Many people went to greet them at the entrance to the town, even though it was incessantly raining. Reaching Muktsar, the cyclists had covered 505 miles. They left Delhi on August 10, and they travelled at the rate of 50 miles per day, on an average, halting once in a week for attending the major programmes.

The Flame party was at Amritsar on 17th and 18th and was accorded a grand reception. As the Party entered the borders of Amritsar, it was escorted by 40 torch bearers and about 300 cyclists in a procession through the city. A public meeting held in honour of the Flame was addressed by Shri S.V. Inamdar, All India Organiser of Congress Seva Dal and Shri Mohanlal, the Punjab Home Minister, among others.

S.V. Inamdar

(S.V. Inamdar)
All India Organiser.

23/8/1963.

64

कृपया प्रसिद्धीसाठी

महाराष्ट्र प्रदेश कॉंग्रेस कमिटी.

टिळक भवन, लोकमान्यनगर, गोखले रोड, दक्षिण, दादर, मुंबई-२८.

दि. २५-४-१९६३.

अखिल भारतीय सेवादल अखंड ज्योतिच्या प्रचारार्थ आणि संरक्षण मेळाव्याच्या आयोजनासाठी दलपति श्री. सुलेमानखॉं पठान यांचा दौरा

४० व्या वर्षाच्या अखिल भारतीय सेवादल ज्योति आणि संरक्षण मेळावे ह्यांचे आयोजन व प्रचार करण्यासाठी महाराष्ट्र प्रदेश कॉंग्रेस सेवादलाचे दलपति श्री. सुलेमानखॉं पठान यांनी महाराष्ट्रांतील नागपूर, वर्धा, चांदा, वरोरा जळगांव, अमरावती, अकोला, पुणे, सातारा, ठाणे, कराड, सांगली, या भागांत दौरा आटोपला असून आतां ते नासिक सोलापूर, अक्कलकोट, उस्मानाबाद, औसा, धुळे, या भागांतील दौ-यावर गेले आहेत. पुढे ते ज्योतिच्या मार्गावरील प्रत्येक ठिकाणी जाणार आहेत.

आपला नम्र,

सुरेश प्रधान

(सुरेश प्रधान).
मंत्री, कॉंग्रेस सेवादल, महाराष्ट्र

कृपया प्रकाशनार्थ

पहलो.

महाराष्ट्र प्रदेश काँग्रेस कमिटी.
टिळक भवन, लोकमान्यनगर, गोखले रोड, दक्षिण, दादर, मुंबई-२८.

दि. २५-५-१९६३.

अखिल भारतीय सेवादल अखंड ज्योतिच्या प्रचारार्थ आणि संरक्षण मेळाव्याच्या आयोजनासाठी दलपति श्री. सुलेमानखाँ पठान यांचा दौरा

४० व्या वर्षाच्या अखिल भारतीय सेवादल ज्योति आणि संरक्षण मेळावे ह्यांचे आयोजन व प्रचार करण्यासाठी महाराष्ट्र प्रदेश काँग्रेस सेवादलाचे दलपति श्री. सुलेमानखाँ पठान यांनी महाराष्ट्रांतील नागपूर, वर्धा, चांदा, वरोरा जळगांव, अमरावती, अकोला, पुणे, सातारा, ठाणे, कराड, सांगली, या भागांत दौरा आटोपला असून आतां ते नासिक सोलापूर, अक्कलकोट, उस्मानाबाद, औसा, धुळे, या भागांतील दौऱ्यावर गेले आहेत. पुढे ते ज्योतिच्या मार्गावरील प्रत्येक ठिकाणी जाणार आहेत.

आपला नम्र,

(सुरेश प्रधान).
मंत्री, काँग्रेस सेवादल, महाराष्ट्र

कृपया प्रकाशनार्थ

पहलो.

71

ALL INDIA CONGRESS COMMITTEE
7,Jantar Mantar Road
New Delhi.

CONGRESS SEVA DAL

जानकारी के लिए

August 26,1963.

Sub: 40th YEAR FLAME.

Dear Friend,

I am happy to write to you that the Flame lighted on the occasion of the 40th Anniversary celebrations of Congress Sevad Dal in a simple colourful function in Delhi on August 9th left here on its country, wide journey.

It gave great inspiration to Seva Dal and Congress workers when Pt. Jawharlal Nehru addressing the gathering of AICC members, M.Ps. Seva Dal and Congress workers on the occasion referred to the Flame as the 'Symbol of Freedom' and asked Seva Dal to keep it burning.

The Congress President, Shri D. Sanjivayya who lighted the Flame, said that we should exert all over efforts to triple or quadriple the existing number of a lakh of Seva Dal Volunteers. The speeches of both the leaders were full of meaning.

The 40th year Flame of Seva Dal is being carried by a group of Seva Dal youths, representing almost all the states, and at the rate of fifty miles per day the cyclists are travelling throughout India, before reaching at Puri, the venue for the next Congress Session, early in January 1964. As the Flame comes to every state, the Seva Dal will organise meetings and rallies on large scale and this is an occasion to spread the message of Seva Dal among large numbers of people and efforts could be successfully made to increase the strength of the Dal as suggested by the leaders.

In this context I would also like to make reference to the strikes and demonstrations that are being organised by certain opposition parties. In its face the Congress has perforce to mobilise and organise public opinion in support of our Governments policies. A disceplined body like Seva Dal can play an effective role in these efforts. I hope the tempo that is being created by the moving flame will act as a fitting answer from the populace to the parties that are trying to expolit the discontent of some people for their own ends.

The cyclists by this time have covered about six hundred miles in Punjab and will enter Rajasthan in a couple of days.

Please give the cycle group all cooperation and encouragement when they reach your pradesh.

Thanking you.

P.S. Correct the printed handbill of Flame as follows.
3-12-63 Bihar
11-12-63 Bengal.

Yours sincerely,
S.V. Inamdar
(S.V. Inamdar)
All India Organiser.

To,
The Secretary,
Pradesh Seva Dal Board.

72

अखिल भारतीय कांग्रेस कमेटी
कांग्रेस सेवा दल
७, जन्तर मन्तर रोड, नई दिल्ली।

दिनांक:- २६ अगस्त, ६३.

विषय:- दैनंदिन हिसाब.

प्रिय भाई,

पचमढ़ी (मध्य प्रदेश) में हुए अखिल भारतीय वार्षिक शिविर से पहिले पहली छमाही अर्थात् १ जनवरी ६३ से ३० जून ६३ तक हुए खर्च का व्यौरा साथ लाने के लिए आपके पास लिखा गया था। यह जानकारी पत्र द्वारा भी भेजी जा सकती थी। हमें खेद है कि यह जानकारी आपके यहां से अभी तक नहीं मिली है। हिसाब की किताब रखना आपने शुरू न किया हो तो तत्काल शुरू कर दें। और यह जानकारी (स्टेटमेण्ट) तुरन्त भेज दें। इस जानकारी के अभाव में प्रदेश को किसी प्रकार की भी आर्थिक सहायता यहां से करना असम्भव होगा।

हिसाब के लिए निम्नलिखित पांच मद बनाई जा सकती हैं। जानकारी देने के लिए ये आमतौर पर काफी होंगी:-
(१) दौरे (२) प्रशिक्षण शिविर (३) मान धन (४) प्रचार तथा प्रकाशन (५) विविध। इस साल के शुरुआत के परिपत्रों में तथा बाद में वार्षिक शिविर के समय भी हिसाब रखने की हिदायतें दी गई थीं।

मुझे उम्मीद है कि आप इस बारे में तुरन्त कार्यवाही करेंगे।

आपका,
स० वा० इनामदार
(स० वा० इनामदार)
अखिल भारतीय संगठक.

प्रदेशीय -
मुख्याधिकारियों के नाम :-

73

महाराष्ट्र प्रदेश कॉंग्रेस कमिटी

टिळक भवन, लोकमान्य नगर, खेड गल्ली, गोखले रोड, दक्षिण, दादर, मुंबई - २८.

कॉंग्रेस सेवादल, महाराष्ट्र

पत्रक संख्या :-

दि. २८-८-१९६३.

विषय :- अखिल भारतीय ज्योति आणि सुरक्षा मेळावे आणि इतर प्रदेश संघटनात्मक कार्य.

प्रिय बंधू,

स. वन्दे.

अखिल भारतीय सेवादल ज्योति आणि सुरक्षा मेळावे याबाबत प्रदेश आणि अखिल भारतीय कार्यालयाकडून आलेल्या पत्रकाप्रमाणे आणि प्रांतीय अधिका-यांच्या दौ-यामुळे आपणास याबाबत वरील माहिती झालेली आहे. या पत्रकांतून त्याबाबत खालीलप्रमाणे माहिती देणे आहे. या दोन्ही कार्यक्रमाची योजना व्यवस्था व प्रचार तीव्रवेगाने तसेच प्रभावी करून संघटनेसाठी लाभ करून घ्याल ही आशा.

१) अखिल भारतीय ज्योतिचा प्रयाणाचा ऐतिहासिक कार्यक्रम.

दिल्लीहून नियोजित केल्याप्रमाणे दि. ९ ऑगष्ट क्रांति दिनाचे दिवशी सप्रू हॉसवर झालेल्या ऐतिहासिक समारंभानंतर दि. १० ऑगष्ट रोजी ज्योति पंजाब प्रदेशाकडे निघाली. भारताचे हृदय सम्राट पंडित जवाहरलालजींचा शुभाशिर्वादपर संदेश घेऊन ही ज्योति सायकल टीम रवाना झाली आहे. कॉंग्रेस अध्यक्ष श्री. संजीवय्याजींनी ती प्रज्वलित केली आहे. या समारंभाला अनेक मोठे पुढारी आणि जनता तसेच हजारोंच्या संख्येने सेवादल सैनिक हजर होते. दलसमाचाराच्या ऑगष्टच्या अंकांत हे सर्व पहावयास मिळेल.

२) महाराष्ट्र प्रदेशातर्फे ज्योति-सायकल टीममध्ये प्रतिनिधी.

महाराष्ट्र प्रदेश सेवादलातर्फे या ज्योतिटीममध्ये सायकलीस्ट म्हणून नागपूरचे श्री. म्नु. जाधव हे गेले आहेत. ते एक महिना राहतील. यानंतर पुन्हा प्रतिनिधी पाठवावयाचा आहे. जाणारा सैनिक हा कमीत कमी एक महिना राहणारा हवा आहे. जाऊं इच्छिणा-याचे नांव त्याच्या पूर्णमाहितीसह तावडतोब पाठवा. जाणारा सैनिक ट्रेण्ड, निरोगी, स्वस्थ, मजबूत असावा. प्रथमोपचार, गायक, ड्रायव्हर, स्वयंपाक, पत्रकार, पोहोणे, सायकल दुरुस्ती आदिचे काम जाणणारा असलेला बरा राहील. या प्रतिनिधीला जाण्यायेण्याचा खर्च, प्रदेशतर्फे दिला जाईल. सायकल नेण्याची गरज नाही. सायकल अखिल भारतील कार्यालय पुरवील. नांव आल्यावर कीट व सामान कोणते ते त्वरीत

.. मागे पहा.

कळविले जाईल.

३) पायलट संबंधी.

ह्या ज्योतिच्या टीमचे इन्चार्ज - अखिल भारतीय सहाय्यक संघटक श्री. नवीनभाऊी शाह हे आहेत. सायकल पार्टीचे अ. नायक म्हणून श्री. के. सत्यनारायण (आन्ध्र) हे मुकरर केले गेले आहेत.

प्रत्येक जिल्ह्याने आपल्या जिल्ह्यांसाठी ज्योतिचे कार्यक्रम व्यवस्था, नियंत्रण, व मार्गदर्शन यासाठी एक नायक मुकरर करून येथे कार्यालयांत कळवावे. अखिल भारतीय ज्योतीचे इन्चार्ज श्री. नवीनभाऊींना कळविणे आहे. हे त्वरीत करावे.

आपल्या जिल्ह्याचे सरहद्दीवर प्रत्येक जिल्ह्याने २ मोटर सायकल आणि सायकल टीम पाइलट म्हणून हजर ठेवावी. सरहद्दीवर ज्योति टीमला सलामी द्यावी. व स्वागत करावे. व ज्योतिचे कार्य आपले स्वाधीन जिल्ह्यासाठी घ्यावे. (चार्ज घ्यावा). २ मोटरसायकल आवश्यक आहेत. ते पायलट म्हणून राहतील. या सर्वांनी गणवेशांत असावे. शिवाय आवश्यकते सर्व सामान व कीट घेऊन रहावे. प्रत्येक जिल्ह्याचे नायक दुसऱ्या जिल्ह्याच्या सरहद्दीपर्यन्त ज्योतिसाठी जबाबदार राहतील. जिल्ह्याच्या या टीमची, भोजनाची निवासाची आदिसाठी प्रत्येक जिल्हा नायक जबाबदार राहील.

४) ज्योतिचे स्वागत, मिरवणूक-जाहीरसभा -मेळावे आदि कार्यक्रमासंबंधी :-

मार्गावरील मुक्कामाचे गांव सोडून बाकीच्या गावांना स्वागत कार्यक्रम होतील. तेथे सेवादल सैनिक, गांवकरी जनता, इतर संघटनेचे लोक हजर करण्याचा जास्त प्रयत्न करण्यात यावा. हा कार्यक्रम अर्ध्या तासापेक्षा जास्त होऊं नये. मुक्कामाचे ठिकाणी - मिरवणूक, सैनिकांचा सुरक्षा मेळावा व जाहीर सभा आदि कार्यक्रम ठेवले जावेत. या कार्यक्रमासाठी मोठे नेते बोलाविले जावेत. जास्त समुदाय एकत्र आणण्याचा प्रयत्न केला जावा. मुक्कामाचे ठिकाणी २ तासापेक्षा जास्त वेळ कार्यक्रम होतां कामा नये. मिरवणुकीत सायकलीस्ट, गाऱ्या, ट्रक, मोटारी आदि वाहनांचा उपयोग करावा. मिरवणूक मोठी केली जावी. भजनमंडळी, इतर संघटना, आखाडे, व्यायाम शाळा, आदिना यांत सामील होण्यासाठी विनंती करा. जाहीर सभा ही मेळाव्याचे ठिकाणीच व्हावी. जाहीर सभेसाठी सर्व व्यवस्था केली जावी.

५) स्वागत स्थळे, मुक्कामाची स्थळे, भोजन नास्ता या संबंधी.

तुमच्या जिल्ह्यांतील मार्गावरील स्वागत स्थळे, मुक्काम स्थळे भोजन व नास्ता स्थळे निश्चित करून त्या प्रमाणे तयार ठेवा. व त्यांतील अंतर वेळ निश्चित

करा. पोहचणे व रवाना होणे हे निश्चित करा. अखिल भारतीय कार्यालयास कळविण्यासाठी ही माहिती येथे त्वरीत पाठवा. प्रत्येक ठिकाणी स्वागत समिती निर्माण करा, व प्रत्येक ठिकाणच्या नायक व नायकची माहिती तावडतोब पाठवा.

येथे स्वागत समितीचे नायक नायक त्वरीत कळवा.

६) मुक्काम आणि कार्यक्रम.

मुक्काम आणि कार्यक्रम अखिल भारतीय कार्यालय आणि श्री. नवनीतभाओी शाह यांच्या परवानगीशिवाय ठरलेल्या इतर ठिकाणी मुक्काम किंवा कार्यक्रम घेणे असल्यास किंव किंवा मार्ग वदलणे असल्यास तसे करता येणार नाही. तुमच्या जिल्ह्यांतील मार्ग मुक्काम स्वागत, कार्यक्रम मी निश्चित केला आहे. त्याप्रमाणे व्यवस्था करण्यास लागावे. ते मी अखिल भारतीय कार्यालयास आणि श्री. नवनीतभाओींना कळविले आहे.

७) खर्च व देणे यावावत.

या ज्योति कार्यक्रमासाठी लागणारा खर्च त्या त्या स्थळी व मुक्कामाचे ठिकाणी तेथील स्वागत समितस व जिल्हा व स्थानिक कार्यकर्त्यांने व्यवस्था करुन करावयाचा आहे. यासाठी प्रदेश किंवा अखिल भारतीय कार्यालय जवावदार राहणार नाही.

८) प्रसिध्दी व प्रचारावावत.

या ज्योति व रॅलिचे कार्यक्रमची प्रसिध्द व प्रचार चांगला केला जावा. वर्तमानपत्रे पोस्टर्स, वॅजेस, भिंतिवर वोर्डस्. रेडियो, फोटो आदि व्दारे केला जावा. अर्थात हे जवावदार इसमाने करावे. ही खवरदारी वाळगावी.

या ज्योति समारंभाला प्रमुख जन, नेते, काँग्रेस पुढारी, आणि मंत्री, आमदार, जिल्हा परिषद सदस्य, आणि इतर सर्वांना प्रामुख्याने वोलावावे.

९) पेपर कात्रण आणि फोटो संवंधी.

या ज्योति व रॅलिचे प्रसिध्दीचे कात्रण व फोटो एकत्र करुन ठेवले जावे. पुढे ते आवश्यकतेप्रमाणे कामी येतील.

१०) फंड, देणगी, भेट एकत्र करणे.

ज्योति ज्या ज्या ठिकाणी जात आहे. त्या त्या ठिकाणी भेट म्हणून निधी, एकत्र केला जावा. व तो समारंभ प्रसंगी दिला जावा. त्यातून अर्धी रक्कम स्थानिक सेवादल कार्यासाठी तेथेच तावडतोव परत केली जाओील व अर्धी रक्कम मध्यवर्ति सेवादल अॅकेडमीसाठी ठेवली जाओील. आशा आहे जास्त प्रयत्न केला जाओील.

११) ज्योत जात नसलेल्या ठिकाणी ज्योत पेटवून नेणे.

ही अखिल भारतीय ज्योति ज्या जिल्ह्यांतून किंवा ठिकाणाहून जात नाही तेथील सेवादल सैनिकांनी जवळच्या ठिकाणी जाऊन ज्योत पेटवून घेऊन जावी. सायकलने किंवा पैदल यात्रा करीत जावे. या प्रकारचा प्रयत्न करणारांना प्रवास प्रवृत्तीचे सर्टिफिकेट अखिल

....४

भारतीय कार्यालयाकडून देण्याची व्यवस्था जाहीर केली गेली आहे. आशा आहे या संधीचा फायदा घेतील.

१३) अखिल भारतीय कार्यलयाकडून आलेली पत्रके अभ्यासा व अमलांत आणा.

ज्योति व रॅलि संबंधी, मुक्काम व विश्रांती, सुरक्षा रॅलि ज्योति पार्टीसाठी सूचना, सायकलीस्टसाठी किट वगैरे माहिती असलेली पत्रके तुमच्याकडे अखिल भारतीय काँग्रेस कार्यालयाकडून पोहोचली असतील ती पहा व तसे करा.

१४) ज्योति कार्यक्रमाचे वेळी आयोजित महाराष्ट्रांतील सुरक्षा मेळावे.

ज्योतिच्या आगमन प्रसंगी महाराष्ट्र प्रदेशांत खालीलप्रमाणे सुरक्षा मेळावे आयोजित करण्यांत येत आहेत. त्या त्या ठिकाणी जवळच्या जिल्ह्यांनी खालील प्रमाणे भाग घ्यावा अशी अपेक्षा आहे. या मेळाव्याचे मार्गदर्शनासाठी प्रथमपासून श्री. सुदवाराव सहायक संघटक अखिल भारतीय काँग्रेस सेवादल हे येणार आहेत.

१) पुणे शहर :- हा सुरक्षा मेळावा ता.७ ऑक्टोबर रोजी ज्योति च्या आगमन प्रसंगी होईल. ता. ८ ऑक्टोबरला ज्योति तेथेच असेल. याबाबत श्री. कुमठभाऊ संघटक प्रदेश सेवादल व श्री. शिवाजीराव ढमढेरे यांचेशी पुण्याच्या पत्त्यावर पत्रव्यवहार करावा. या मेळाव्यांत - नासिक, धुळे, जळगांव, अहमदनगर, औरंगाबाद, सोलापूर, शहर व जिल्हा, ठाणे, उस्मानाबाद आदि जिल्ह्यांतील सैनिकांनी भाग घ्यावा. श्री. कुमठभाऊ व श्री. शिवाजीराव ढमढेरे सर्व व्यवस्था या जिल्ह्यांत कळवितील.

२) सातारा :- येथे मेळावा होईल यांत सातारा जिल्हा आणि शक्य झाल्यास कोल्हापूर जिल्हा भाग घेईल. हा मेळावा ता.९ ऑक्टोबरला होईल. ज्योत येथे याच दिवशी राहील.

३) सांगली :- येथे मेळावा ता. ११ ऑक्टोबर रोजी होईल. येथे कोल्हापूर जिल्हा भाग घेईल. सांगली जिल्ह्यांतील सर्व सैनिक एकत्र होतील. येथे ज्योत याच दिवशी येईल.

४) चांदा :- येथे मेळावा ता. ६ व ७ नव्हेंबर रोजी होईल. नक्की तारीख चांदा येथून श्री. देवराव बुधनकर यांचेकडून कळेल. या मेळाव्यांत यवतमाळ जिल्हा व चांदा जिल्हा येथील सर्व सैनिक भाग घेतील. येथे याच दिवशी ज्योति येईल.

५) वर्धा :- येथे ९-११-६२ रोजी मेळावा होईल. येथील मेळाव्यांत वर्धा जिल्हा, अकोला, बुलढाणा, अमरावती, यवतमाळ, शक्यतो जळगांव जिल्हा भाग घेईल. येथे याच दिवशी ज्योति येईल.

६) नागपूर :- येथे मेळावा १० नोव्हेंबर रोजी होईल. येथे ज्योत १० व ११ नव्हेंबर रोजी राहील. या मेळाव्यात नागपूर शहर नागपूर जिल्हा, भंडारा येथील व सर्व ठिकाणचे सैनिक भाग घेतील.

आशा आहे वरील पत्रकाप्रमाणे सर्वतोपरि प्रयत्न तीव्र वेगाने व अविलंब होतील.

अखिल भारतीय ज्योतिवा मार्ग व त्यावरील ठरलेल्या गांवीना स्वागत मुक्काम, नाश्ता, भोजन आदि संबंधीची यादी त्या त्या जिल्ह्यांना लवकरच पाठविली जाईल. तसे तर मी ठरवून आलो त्यावेळी तुमचे जवळ तयारी आहेच. तसे त्या यदीप्रमाणे तुम्ही कामास लागले असाल मी लवकरच त्या त्या प्रत्येक गांवी येण्याचे ठरवित आहे.

कळावे.

विनित

(सुलेमानखाँ पठान).
दलपति
कॉंग्रेस सेवादल, महाराष्ट्र.

पहली.

78 Dr. Hardiker

अखिल भारतीय कांग्रेस कमेटी
कांग्रेस सेवा दल
७, जन्तर मन्तर रोड, नई दिल्ली

कार्य विवरण अगस्त, १९६३.

नियुक्तियां :-

कांग्रेस सेवा दल बम्बई के दलपति श्रीमती पद्माबेन पटेल द्वारा दिया गया दलपति पद से त्याग-पत्र तारीख १६-८-६३ को सेवा दल बोर्ड की बैठक में स्वीकार किया गया ।

परिपत्र तथा गश्ती चिट्ठियां:-

तारीख ६ अगस्त १९६३ को फ्लैग और रैलियों के सम्बन्ध में गश्ती पत्र भेजा गया । जिसमें प्रदेश का फ्लैग टुकड़ी में प्रतिनिधि, फ्लैग टुकड़ी के कार्यक्रम का प्रचार, कांग्रेस जनों को कार्यक्रमों में शामिल करने की कोशिश, और फ्लैग पार्टी का आम दैनंदिन कार्यक्रम की जानकारी दी गई ।

पड़ाव व विश्रान्ति सम्बन्धी हिदायतें ७ अगस्त ६३ को प्रदेशीय कार्यालयों के नाम भेजी गई ।

तारीख २० अगस्त ६३ को ४० वां वर्ष ज्योति के बारे में तारीख ६ अगस्त ६३ के पत्र के सम्बन्ध में स्मरण पत्र भेजा गया ।

तारीख २६ अगस्त को ६३ को प्रदेश सेवादल बोर्ड के मंत्रियों के नाम पर ४० वां वर्ष फ्लैग की जानकारी देते हुए गश्ती पत्र लिखा गया । साथ ही मौजूदा स्थिति में जब कि प्रदर्शनों आदि का आयोजन हो रहा है हड़तालें कराई जा रही हैं सेवादल जैसा संगठित संगठन सरकार की नीतियों का समर्थन करने में कांग्रेस का प्रभावकारी अंग होगा इसकी भी जानकारी दी गई ।

तारीख २६ अगस्त, ६३ को प्रदेशीय कार्यालयों के पास के दैनंदिन हिसाब सम्बन्धी कुछ मार्गदर्शन की भी हिदायत दी गई ।

प्रवास तथा निरीक्षण :-

श्री स० मा० इनामदार अखिल भारतीय संगठक कांग्रेस सेवादल तारीख १७-८-६३ को अमृतसर पहुंचे । अमृतसर में सेवादल फ्लैग पार्टी के लिए आयोजित कार्यक्रमों में भाग लिया । ग्राम पार्टी के सम्मान में आयोजित सार्वजनिक सभा में श्री इनामदार जी ने भी भाषण दिया। १८ अगस्त को स्वयंसेवक एवं कार्यकर्ताओं की सभा में उपस्थित रहे । १९ अगस्त ६३ को प्रातः दिल्ली पहुंचे ।

श्री एस० एन० सुब्बाराव तारीख १२-८-६२ को पंजाब के दौरे पर रवाना हुए। चण्डीगढ़ और मुक्तसर के कार्यक्रम के बाद तारीख १८-८-६२ को दिल्ली पहुंचे। तारीख २३-८-६२ को रैली अधिकारियों की बैठक में भाग लेने के लिए अहमदाबाद के लिए रवाना हुए। अहमदाबाद का कार्यक्रम पूरा होने के बाद राजस्थान का दौरा शुरू किया। अजमेर, जयपुर आदि का कार्यक्रम पूरा कर ३०-८-६२ को उत्तर प्रदेश के दौरे पर रवाना हुए।

फ्लैग पार्टी के व्यवस्था सम्बन्धी कार्य के हेतु श्री नवीनभाई शाह तारीख ११ अगस्त ६२ को पंजाब के दौरे पर रवाना हुए। चण्डीगढ़ अमृतसर, मुक्तसर, हिसार, दादरी और रेवाड़ी के दौरे के बाद २८ अगस्त को दिल्ली पहुंचे। उसी दिन राजस्थान के दौरे पर रवाना हो गए।

श्री मदन हरिया आर्गनाइजर तारीख २४ अगस्त ६२ को छुट्टियां बिताने के बाद पूर्णियां पहुंचे।

श्री के० एस० नारायण मैसूर में अक्तूबर में होने वाली रैली की व्यवस्था के सम्बन्ध में बातचीत करने के लिए बंगलोर गये। कोयम्बटूर लौटने के बाद तारीख   अगस्त ६२ को केरल के प्रवास के लिए रवाना हुए।

<u>कार्य विवरण:-</u>

कांग्रेस सेवादल आन्ध्र, आसाम, बम्बई, गुजरात, केरल, मध्य प्रदेश, महाराष्ट्र, पंजाब, उत्तर प्रदेश, और उत्कल से जुलाई १९६२ का कार्यविवरण मिला।

<u>साहित्य प्राप्ति तथा प्रकाशन:-</u>

१) कांग्रेस सेवादल अहमदाबाद शहर की पत्रिका "स्वयंसेवक" का अगस्त ६२ का अंक मिला।

२) दि फोरम का अंक नवम्बर ६७ अप्रैल ६२ प्राप्त हुआ।

३) यूथ होस्टलर का जुलाई ६२ का अंक प्राप्त हुआ।

४) स्काउट एण्ड गाइड का अगस्त ६२ का अंक मिला।

५) कांग्रेस सेवादल सांगली के "सबल सिपाही" का जुलाई ६२ का तथा पंद्रह अगस्त विशेषांक का अंक प्राप्त हुआ।

६) कांग्रेस सेवादल उत्तर प्रदेश के दल-पत्र का अगस्त ६२ का अंक मिला।

७) प्रहरी जयपुर का पंद्रह अगस्त स्पेशल अंक मिला।

८) पत्र-मित्र का स्थापना दिवस अगस्त ६२ का अंक मिला।

(बाकी ------ ३)

<u>विशेष</u> :-

९ अगस्त, ६२ को शाम ५-४५ पर सप्रू हाउस के लान में ४० वां वर्ष ज्योति प्रज्वलित की गई। इस अवसर पर कांग्रेस अध्यक्ष श्री संजीवैया, पं० जवाहरलाल नेहरू श्री मोरारजी देसाई श्री लालबहादुर शास्त्री श्री जगन्नाथराव चन्द्रीकी जी तथा के० के० शाह साहब भी उपस्थित थे। समारोह के बाद फ्लैग पार्टी अपने ६००० मील के प्रवास पर निकल पड़ी। आज वे जयपुर पहुंच रहे हैं। जहां राज्य के मुख्यमंत्री श्री सुखाड़िया जी उसका स्वागत करेंगे। फ्लैग पार्टी की व्यवस्था की देख रेख श्री नवीनभाई शाह करेंगे * कर रहे हैं। फ्लैग पार्टी के सम्मान में होने वाली रैलियों का मार्गदर्शन करने के लिए श्री सुब्बाराव भी दौरे पर हैं। फ्लैग पार्टी में जिन प्रदेशों के प्रतिनिधि नहीं हैं वहां से प्रतिनिधि शामिल हो जाय इस बात की कोशिश की जा रही है। बारिश की वजह से सीमावर्ती जिलों में कार्य रुक गया था सितम्बर से पुनः शुरू करने की तैयारी हो रही है। हिमाचल व जम्मू में सेवादल कार्य को गति देने के लिए श्री उमाप्रसाद तिवारी को वहां पर भेजा गया है। राजस्थान की सीमा वर्ती जिलों के लिए २ तथा उत्तर प्रदेश के सीमावर्ती जिलों के लिए २ कार्यकर्ताओं की नियुक्ति ३ महीने के लिए की गई है। आसाम के सीमावर्ती जिलों को भी कुछ सहायता देना शुरू किया है।

(स० या० इनामदार)
अखिल भारतीय संगठक।

तारीख:- ३१-८-६२.

१८

माहितीसाठी

महाराष्ट्र प्रदेश कॉंग्रेस कमिटी.

टिळक भवन, लोकमान्यनगर, गोखले रोड, दक्षिण, दादर, मुंबई -२८.

कॉंग्रेस सेवादल, महाराष्ट्र.

दि. ३१-८-१९६३.

दलपतिंचा माहे सप्टेंबर १९६३ चा दौरा कार्यक्रम.

दिनांक	२-९-१९६३	अमरावती.
,,	३-९-१९६३ ते ६-९-६३	नागपूर व नागपूर जिल्हा - ज्योति मार्गावरील गावांना भेटी.
,,	७-९-१९६३ ते ८-९-६३	भंडारा जिल्हा - दौरा.
,,	९-९-१९६३ ते १०-९-६३	यवतमाळ.
,,	१०-९-१९६३	खामगांव.
,,	१२-९-६३ ते १४-९-६३	मुंबई व ठाणे जिल्ह्यांतील ज्योति कार्यक्रमाचे ठिकाणी दौरा.
,,	१५-९-६३ ते १७-९-६३	मुंबई - पुणे ज्योति कार्यक्रमाच्या मार्गावरील गावांना जाणे.
,,	१८-९-६३ ते २०-९-६३	पुणे, सातारा, सांगली व कराड ज्योति मार्गावरील गावांना भेटी.
,,	२१-९-६३ ते २५-९-६३	मुंबई कार्यालय मुक्काम.
,,	२६-९-६३ ते ३०-९-६३	नागपूर वर्धा, चांदा जिल्ह्यांतील ज्योति मार्गावरील गावांना भेटी.

oooooooooooooooooooo

सूचना :- (१) ज्योतिच्या मार्गावरील गावांत जाण्यासाठी जीप कारची व्यवस्था जिल्हा कॉंग्रेस कडून करावी.

(२) येण्या- जाण्याची वेळ व गाडी दलपति स्वतः तुमच्याकडे येण्यापूर्वी कळवतील.

(३) ज्योति व संरक्षण मेळाव्याच्या प्रचारार्थ हा दौरा आहे. करिता बैठकीचे आयोजन करण्यात यावे. ज्योति मार्गावरील प्रत्येक गावास स्वागत समिती करावी लागेल. करिता प्रत्येक गावांस तसे कळवावे. दलपतिंच्या दौऱ्यात त्या त्या गावांना कळवावा. बैठकीस कॉंग्रेस पदाधिकारी, प्रमुख कार्यकर्ते. व इतर संस्था प्रतिनिधींना बोलवावे.

(४) ज्योतिमार्गावरील गावांना जाऊन प्रत्येक संबंधित जिल्हा प्रमुखाने स्वागत व व्यवस्था या दौऱ्यापूर्वी केलेली असावी. अशी अपेक्षा आहे. तसे येथे कळवावे.

श्री.

स. वन्दे.

दलपतिंचा माहे सप्टेंबर १९६३ चा दौरा कार्यक्रम पाठवित आहे. आशा आहे केलेल्या सूचना प्रमाणे दौरा कार्यक्रमाची व्यवस्था कराल व तसे येथे त्वरीत कळवाल ही विनंती.

आपला नम्र,

सुरेश प्रधान

(सुरेश प्रधान).
मंत्री, कॉंग्रेस सेवादल महाराष्ट्र.

पहली.

अखिल भारतीय कांग्रेस कमेटी
७, जन्तर मन्तर रोड, नई दिल्ली
(कांग्रेस सेवा दल)

82

अध्ययन पत्रिका नं० १.

(दिनांक १ सितम्बर १९६३)

कांग्रेस सेवादल के अखिल भारतीय कार्यालय ने हर माह, की प्रथम तारीख को अध्ययन पत्रिका निकालने का निश्चय किया है। पत्रिका का प्रथम अंक आपके हाथ में है। इस पत्रिका का मुख्य उद्देश्य सेवादल कार्यकर्ताओं एवं स्वयं सेवकों को पठन पाठन की ऐसी सामग्री प्रस्तुत करना है जिसको वे आधार बनाकर सम्बधित समाचार पत्रों एवं पुस्तकों को विस्तार में अध्ययन कर विचार विमर्श एवं वाद-विवाद कर सकें। आशा है कि यह पत्रिका हमारे कार्यकर्ताओं व सैनिकों को अध्ययनशील बनाने में पूर्ण सहायक सिद्ध होगी। इससे उनके विवेक एवं बुद्धि में बृद्धि होगी ताकि वे देश की ज्वलंत राजनैतिक एवं सामाजिक समस्याओं पर अपने निष्पक्ष, न्यायोचित एवं संगत विचार व दृष्टकोंण जनता के समक्ष प्रस्तुत कर सकें। सेवादल कार्यकर्ताओं एवं सैनिकों से यह अपेक्षा की जाती है कि वे इसको पढ़ कर अधिक से अधिक प्रचार करेगें।

इस पत्रिका का वितरण फिलहाल सभी प्रदेशीय अधिकारियों एवं सक्रिय जिला कार्यलयों को भेजने तक सीमित रखा गया है।

पाठकों से निवेदन है कि वे इसे पढ़कर अपने विचार एवं सुझाव लिख भेजें ताकि इस पत्रिका को भविष्य में अधिक आकर्षक एवं उपयोगी बनाया जा सके।

-: प्रश्नोत्तर :-

प्रश्न-१. हाल के वर्षों में भारत अपनी रक्षा पर कितना खर्च करता रहा है और सन् १९६३-६४ में कितना खर्च करेगा? कुछ अन्य देशों के मुकाबले में यह खर्च कितना है?

उत्तर - सन् १९६३-६४ के बजट में रक्षा पर ८६७ करोड़ रुपये के व्यय की व्यवस्था है।

पिछले वर्षों में भारत नें रक्षा पर इतना व्यय किया।
१९५६-५७ - १९२-९५ करोड़ रुपये, १९५७-५८ -- २५६-७२ करोड़ रु०, १९५८-५९-- २५०-९३ करोड़ रु०, १९५९-६०-- २३०-७६ करोड़ रु०, १९६०-६१-- २४७-५५ करोड़ रु०, १९६१-६२-- २८९-५४ करोड़, १९६२-६३-- ४५१-८९ करोड़ रु०, (संशोधित अनुमान)

(चालू------ २)

कुछ देशों के १६५६ या १६६० के रक्षा व्यय का अनुमान (लाख डालर में- चीन २३५५०, भारत- ५२००, स्पेन २३७०, पाकिस्तान २०३०, ब्राजील २०१०, इन्डोनेशिया १६६०,अर्जेन्टाइना १५५०, टर्की १२७०, चिली-१०६०, वर्मा- ६२०, थाइलैंड ६६०, मलयसंघ-५६०, श्रीलंका- १७०, और मैक्सिको- ५७०,

मतलब यह कि चीन अपनी रक्षा पर भारत की अपेक्षा पांच गुना धन अधिक खर्च करता है।

प्रश्न - २, भारत अपनी कुछ विकास योजनाएं छोड़ क्यों नहीं देता, ताकि रक्षा के लिये और अधिक धन मिल सके ?

उत्तर- सैनिक शक्ति, खेती और उद्योग की उन्नति के साथ-साथ बढ़ती है। तीसरी योजना का मुख्य लक्ष्य औद्योगिक उन्नति करना है। जो रक्षा योजना के लिये आवश्यक है। जो अंग अत्यन्त आवश्यक नहीं, उनमें कुछ संशोधन किया जा सकता है। पर बाकी योजना, और नहीं, तो चीनी हमले का सामना करने के लिये ही, पूरी करनी होगी।

प्रधान मंत्री श्री नेहरू ने २८ मार्च १६५६ को ही लोक सभा में एक प्रश्न के उत्तर में कहा था पंच वर्षीय योजना हमारे देश की रक्षा की योजना है। इसके अलावा वह और क्या है?----- आजकल रक्षा तैयारी का मतलब है कि देश में उद्योग इतने उन्नत हों कि सेना के लिये आवश्यक सामान देश में ही बना सकें।

वर्तमान युग में उद्योगों की तरक्की के विना लड़ाई नहीं लड़ी जा सकती है और खेती की उन्नति के बिना कोई उद्योग नहीं पनप सकता है। इसलिये खेती और उद्योगों की उन्नति जरूरी है और भारत अपनी योजनाओं के माध्यम से यही करना चाहता है।

प्रश्न- ३, पश्चिमी देशों से सैनिक सहायता लेने के बजाय उनसे सैनिक संधि करना क्या भारत के लिये अधिक अच्छा नहीं होगा? ऐसा करने से उसे अपने विकास कार्यक्रम में कटौती भी नहीं करनी पड़ेगी।

उत्तर - भारत गुटबंदी से अलग रहने की अपनी नीति पर दृढ़ है और घटनाओं ने इस नीति को सही भी सिद्ध कर दिया है। सैनिक संधि करके भारत अपनी नीति के अनुसार कार्य करने में स्वतंत्र नहीं रह सकता है और विश्व शांति की स्थापना में तो बिल्कुल भी योग नहीं दे सकता है। क्योंकि भारत गुटबंदी से अलग रहने की अपनी नीति छोड़ना नहीं चाहता, इसलिये सैनिक संधि करने का सवाल ही नहीं उठता है।

(---------- ३)

पश्चिमी देश भारत को सैनिक सहायता बिना किसी शर्त के दे रहे हैं और इस सहायता से भारत की गुटबंदी से अलग रहने की नीति में कोई रुकावट नहीं पड़ रही है।

रक्षा प्रयत्न और आर्थिक विकास परस्पर विरोधी बातें नहीं हैं। केवल विदेशी सहायता के बल पर हम बहुत दिनों तक नहीं लड़ सकते हैं। हमें अपने लिये हथियार देश में ही बनाने हैं और इसके लिये आर्थिक नींव का मज़बूत होना ज़रूरी है।

प्रश्न- ४. चीनी हमले ने गुटबंदी से अलग रहने की नीति को विफल सिद्ध नहीं किया है? हमले के बाद क्या भारत ने इस नीति में कुछ परिवर्तन किया है?

उत्तर- चीनी हमले ने इस नीति को विफल सिद्ध नहीं किया है। भारत शांति चाहता है और गुटबंदी से अलग रहने की उसकी नीति इसमें सहायक है। इसलिये, इस नीति में किसी परिवर्तन का कोई कारण नहीं है।

यह कहना गलत है कि चीनी हमले ने भारत की नीति की पोल खोल दी है। बात ठीक इससे उल्टी है। चीनी हमले ने इस नीति को बिल्कुल सही सिद्ध किया है। यदि भारत किसी गुट में शामिल होता तो चीनी हमले से तीसरा विश्व युद्ध छिड़ जाता। भारत यदि कहीं सीटो का सदस्य होता तो रूस जैसे प्रबल समर्थक चीन से अपने गहरे सम्बन्धों के बावजूद भारत से सहानुभूति व्यक्त न करते।

प्रश्न -५. मैक महान रेखा क्या है और अंतराष्ट्रीय कानून में इसका क्या स्थान है?

उत्तर - भारत के उत्तर पूर्वी सीमान्त (नेफा) और चीन के तिब्बत प्रदेश के बीच की सीमा को प्राय: मैक महान रेखा कहते हैं। सन् १९१४ में भारत की तत्कालीन अंग्रेजी सरकार, चीन और तिब्बत का शिमिला में जो सम्मेलन हुआ था उसमें सर हेनरी मैक मोहन अंग्रेजी सरकार के प्रतिनिधि थे। २४ मार्च १९१४ को भारत और तिब्बत ने यह रेखा मान ली और संधि के मसौदे के साथ के नक्शे पर अंकित भी की गई। इस संधि पर भारत, तिब्बत, और चीन के सर्वाधिकार प्राप्त प्रतिनिधियों ने हस्ताक्षर किए थे। भारत और तिब्बत के बीच परम्परा से जो सीमा चली आ रही थी उसी को इस संधि द्वारा औपचारिक रूप से मान लिया गया। अंतराष्ट्रीय कानून के अनुसार अपरिवर्तनशील और स्पष्ट प्राकृतिक विशेषताओं (जल विभाजक, पर्वत आदि) पर आधारित परम्परागत

(चालू------ ४)

सीमा को ही सुनिश्चित सीमा रेखा मान लिया जाता है और उसके अंकन की जरूरत नहीं मानी जाती है ।

विचार विमर्श एवं मनन करने हेतु

९ अगस्त १९६३ को कांग्रेस कार्यकारिणी की बैठक प्रधानमंत्री निवास पर सायं ६-३० बजे हुई । बैठक में निम्नांकित प्रस्ताव पारित हुआ ।

"भारतीय राष्ट्रीय कांग्रेस ने विदेशी सत्ता से स्वतंत्रता प्राप्त करने में ऐतिहासिक भाग अदा किया है ---------------------------------

--------- दुर्भाग्य से गत कुछ वर्षों से कांग्रेस संगठन कुछ कमजोर व ढीला होता जा रहा है तथा पार्टी में दलबंदी व गुटबंदी पनपती जा रही है । ये दुष्प्रवृत्तियों को रोकना आवश्यक है । यह सिर्फ गांधी जी के नेतृत्व में निर्मित कांग्रेस की महान परम्पराओं के अनुसार कार्य करने से ही प्राप्त किया जा सकता है ।

इस संदर्भ में श्री कामराज ने यह प्रस्ताव प्रस्तुत किया कि कांग्रेस के उन वरिष्ठ नेताओं को जो सरकार में बड़े पदों (मंत्री पदों) पर आसीन हैं अपने पद स्वेच्छा से छोड़ देने चाहिये और अपने आपको पूरा समय देकर संगठनात्मक कार्य को सौंप देना चाहिये । कार्यसमिति ने इस प्रस्ताव का स्वागत किया तथा तदनुसार कार्य करने का निश्चय किया ।------------------

----

---------वरिष्ठ नेताओं द्वारा मंत्रीपद छोड़ने से देश में एक नया वातावरण पैदा होगा - इसके लिये उपयुक्त कार्यक्रम लागू होगा जिससे कांग्रेस में एक नई ताकत आवेगी और संगठन शक्ति शाली बनेगा । ऐसा कार्यक्रम पूर्णतया विचार करके तैयार किया जावेगा । कार्यकारिणी ने उपरोक्त प्रस्ताव को शीघ्र ही कार्यान्वित करने का निश्चय किया है । इस प्रस्ताव को ए० आई० सी० सी० ने १० अगस्त को स्वीकार कर लिया है ।

-:उपर्युक्त निर्णय पर विभिन्न मत:-

कामराज योजना कांग्रेस इतिहास में एक नया मोड़ देने वाली घटना है ।

श्री चव्हाण
केन्द्रीय रक्षामंत्री.

पैमाना बदलने से किसी वस्तु का स्तर नहीं बदला जा सकता है । कुछ मंत्रियों के हटने से नहीं, अपितु सरकार की आर्थिक नीतियों में क्रान्तिकारी परिवर्तन से ही देश की दशा सुधर सकती है । इस प्रकार बड़े-२ मंत्रियों का हटना प्रधानमंत्री को तानाशाही अधिकार देना है। कांग्रेस की

(चालू------- ५)

रक्षा समाजवाद की ओर निश्चित कदम उठाने से ही सम्भव है।

श्री एन०वी० गाड़गिल

मंत्रि मंडल में हुए इस परिवर्तन से प्रधानमंत्री को व्यापक अधिकार मिल जाते हैं जिससे तानाशाही को बढ़ावा मिल सकता है।

श्री एस० एम० जोशी
प्रजा समाजवादी दल के नेता.

कामराज योजना व उस पर श्री नेहरू के निर्णय से जनता कांग्रेस की ओर आकृष्ट होगी, यह सोचना ठीक नहीं। वह उससे दूर ही होगी। यह आवश्यक है कि कांग्रेसी नेताओं की राय में अब कांग्रेस क्षीण पड गई है और उसे पुन: दृढ़ करने की आवश्यकता है।

श्री राजगोपालाचार्य
संस्थापक- स्वतंत्र पार्टी

त्यागपत्रों पर प्रधानमंत्री के निर्णय से जनता की प्रतिक्रियावादी तत्वों को हटाने की मांग पूरी हो जाती है। इसलिये वह स्वागत योग्य है। अब महत्वपूर्ण बात यह है कि नई नियुक्तियां किन शक्तियों का प्रतिनिधित्व करेंगी।

श्री पी०सी० जोशी
कम्युनिस्ट नेता.

-: समाचार :-

दिनांक २४ अगस्त को कांग्रेस कार्यकारिणी की बैठक देहली में हुई। बैठक में निम्नांकित महत्वपूर्ण निर्णय लिये गए।

(१) नया केन्द्रीय संसदीय बोर्ड बनाया गया जिसमें निम्नांकित सदस्य है।

१. कांग्रेस प्रेसीडेंट श्री संजीवैया - चेयरमैन
२. श्री लालबहादुर शास्त्री
३. श्री कामराज नाडर
४. श्री मुरार जी देसाई
५. श्री जगजीवन राम
६. श्री एस० के० पाटिल
७. श्री हाफ़िज मुहम्मद इब्राहीम.

श्री मती इन्दिरा गांधी तथा पं० नेहरू स्थायी रूप से आमंत्रित किये जाते रहेंगे।

(२) एक समिति नियुक्त की जावेगी जो केन्द्रीय संसदीय बोर्ड के मातहत कार्य करेगी। इस उपसमिति का कार्य कांग्रेस संगठन या सरकार में उच्चपदों पर आसीन कांग्रेसी व्यक्तियों के खिलाफ शिकायतों की जांच करना होगा।

(३) एक उच्चस्तरीय समिति बनाई गई जो कामराज योजना तथा कांग्रेस की प्रस्तावों को सही अर्थों में कार्यान्वित करेगी। समिति में निम्नांकित सदस्य होंगे -कांग्रेस प्रेसीडेन्ट श्री संजीवैया (चेयरमैन) श्री -लालबहादुर शास्त्री, जगजीवनराम, श्री एस०के० पाटिल, श्री अतुल्यघोष, श्री पटनायक, श्री सी० बी० गुप्ता, श्री बख्शी गुलाम मोहम्मद, श्री ढेबर भाई।

-- रामचरन लाल पाठक.

87

T. Phone : 65794

MAHARASHTRA PRADESH CONGRESS COMMITTEE

Tilak Bhavan, Gokhale Road (South),
Lokmanya Nagar, Dadar, Bombay 28.

Ref. No. 4687 CSD/63 *Date* 5th Sept 1963.

पूज्य श्री हार्डीकरजींच्या पवित्र सेवेशीं,

सप्रेम वन्दे.

ह्यापूर्वी मी आपणाला पत्र लिहिले होते. त्यांत आपण मागविल्याप्रमाणें पुणे शहराचा कार्यक्रम पाठविला नव्हता. आताच तो कार्यक्रम आला आहे तो खालील प्रमाणे आहे. दिनांक ८ रोजींचा कार्यक्रम दिवसभर काँग्रेस भवनांत कार्यक्रम राहील. त्यांत सकाळी ध्वजवंदन, मंत्री सभा, व सेवा अनुशासन मेळावा आहे.

आपणाला बैठक पाठविले आहेच. मी पुण्याला येऊ शकत नाही. खरोखरच फार वाईट वाटते. कारण मला रजा मिळत नाही. ठाणे जिल्हा येथील चार दिवसांच्या कार्यक्रमांत ह्यांच्याबरोबर होते. आजही मी जरा आजारी म्हणजे फारच थकलेली झाले आहेत. दैवी योगायोग दिसत नाही मी रजेसाठी प्रयत्न करीत आहे.

कळावे हे विनंति,

ता. क. ठाणे जिल्ह्यांतील अहवाल प्रसिद्धीसाठी दिलेला पाठवित आहे.

आपली स्नेहांकित

[illegible]

- सांगली जिल्हा कॉंग्रेस सेवादल.-

- कॉंग्रेस - भवन."- सांगली.ता.६/९/१९६३

सप्रेम वन्दे,

आपल्या जिल्ह्यांत जथीतिच्या आगमन प्रसंगी खाली दिलेल्या गावांना त्या त्यावेळी जथीत येईल.त्याप्रमाणें तेथे व्यवस्था करण्यांत यावी.तसेच या ठिकाणी मोठ्या प्रमाणांत सैनिकांनी गणवेषांत उपस्थित राहावे.स्वागतप्रसंगी जथीतिस सलामी देण्यांत यावी.

जथीतिचा कार्यक्रम :-

ता.११ आक्टोंबर १९६३

सकाळी ७ वा. कासेगांव येथे आगमन.

" ७ ते ८ कासेगांव येथे स्वागत,नाश्ता आदी.
" ८ ते ८-२० कासेगांव ते पेठ प्रवास.
" ८-२० ते ८-३० पेठ येथे स्वागत.
" ८-३० ते ८-४५ पेठ ते इस्लामपूर प्रवास.
" ८-४५ ते ९-१५ इस्लामपूर स्वागत (जाहिर सभा)
" ९-१५ ते ९४५ इस्लामपूर ते बावची प्रवास.
" ९-४५ ते १० बावची स्वागत.
" १० ते १०-१५ बावची ते अष्टा प्रवास.
" १०-१५ ते ११ अष्टा येथे स्वागत.
(भोजन व विश्रांती अष्टा.)

दुपारी ३ ते ३-१० अष्टा ते मिरजवाडी प्रवास.
" ३-१० ते ३-२५ मिरजवाडी स्वागत.
" ३-२५ ते ३-४५ मिरजवाडी ते कारणवाडी प्रवास.
" ३-४५ ते ३-५५ मि कारणवाडी स्वागत.
" ३-५५ ते ४-१५ कारणवाडी ते क/ब्रिज प्रवास.
" ४-१५ ते ४-४५ क/ब्रिज स्वागत,नाश्ता.
" ४-४५ ते ५ क/ब्रिज ते सांगली प्रवास.

सायंकाळी सांगली येथे स्वागत,फेरी,मेळावा व रात्री ८-३० वा. जाहिर सभा.

ता. १२/१०/६३ रोजी मुक्काम सांगली.

ता.१३/१०/१९६३ रोजी स.६ वा. मिरजेकडे रवाना.
" स. ६-४५ वा. मिरजेस आगमन.स्वागत,नाश्ता.
" ८ वा. वड्डीकडे.
" ९-३० वा. वड्डीहून म्हैसाळकडे.
" ११ वा. म्हैसाळ येथे आगमन व (भोजन व विश्रांती)

दुपारी ३ वा. कागवाडमार्गे म्हैसुरराज्यांत प्रवेश.

वरीलप्रमाणें सर्व कार्यक्रम आंखण्यांत आलेला आहे.तरी त्याप्रमाणें सर्व व्यवस्था करण्यांत यावी.प्रचंडसंख्येनें गणवेषांत या कार्यक्रमांत सामील व्हावे. गणवेष:-निळी अर्धी विजार,पांढरा पूर्ण बाह्यांचा सिंगल कपचा स्काउटपद्धतीचा शर्ट,गांधी टोपी(हा सर्व खादीचा) पायांत पठाणी अथवा लेसवा तांबडा बुट.अथवा तांबडा कॅन्व्हास श्री.तसेच कातडी सेवादलचा बेल्ट अथवा केसरी कापडी पट्टा. ज्यांना हवे असेल त्यांना वरील साहित्य कार्यालयाकडून पूर्तता करून देण्यांत येईल. त्याची योग्य किंमत यावी लागेल.कळावे.ही विनंती.

आपला न.,
सी.गायकवाड.
अधिनायक,
सांगली जिल्हा कॉंग्रेस सेवादल,सांगली.

[illegible],

" यह आबादीकी बुनीयाद है [illegible] करो और इसकी -
सेवा करो."

- जवाहरलाल नेहरु.

आपणा सर्वांना सांगण्यास अत्यंत आनंद होत आहे की कॉंग्रेस
सेवादल संघटनेस या वर्षी चाळीस वर्षे पूर्ण होत आहेत. या निमीत्त जागती
[illegible] भारतीय [illegible] अध्यक्ष, मान. श्री. -
[illegible] ता. १ ऑगस्ट ६१ रोजी अखिल भारतीय [illegible] देशभर एक नवा
[illegible] प्रज्वलीत केली व [illegible] आपल्या
विचार नवा प्रकाश [illegible] घेवून [illegible] करण्यासाठीं आपल्या
जिल्ह्यात ता. ११ व १२ ऑक्टोबर १९६१ रोजी येत आहे. यावेळी म्हणजे ही
जयोत [illegible]-पेठ-इस्लामपूर-[illegible] - [illegible] -कारंडवाडी-व.
[illegible]-सांगली व [illegible] - [illegible] राज्यांत प्रवेश
करील. त्या त्या [illegible] प्रचंड प्रमाणांत स्वागत करण्यांत येईल. त्या त्या गांवांना
स्वागत समितीच्या [illegible] प्रमाणांत कार्यक्रम पार पाडण्यांत येईल.
वाटेवर [illegible] कार्यक्रम [illegible] त्या ठिकाणी आजुबाजूच्या सैनिकांनी
व कार्यकर्त्यांची कार्यक्रमांत [illegible]. [illegible] जाईल.
यानंतर ता. १२/१०/१९६१ रोजी सायंकाळी सांगलीस प्रचंड मेळावा भरविण्यात
येणार असून त्या वेळी सर्व जिल्ह्यातील सैनिकांनी, कार्यकर्त्यांनी या मेळाव्यास
प्रचंड संख्येने उपस्थित राहावे. यावेळी जिल्ह्याचे सर्व [illegible] नेते व प्रमुख कार्यकर्ते
उपस्थित राहणार असून [illegible] कार्यक्रमांत [illegible] आहेत. मेळाव्यासाठी
वरीष्ठ नेत्यांना निमंत्रीत केले आहे. तरी यावेळी आपल्या सांगली जिल्ह्याची
[illegible] मोठ्या प्रमाणांत " राष्ट्रीय [illegible] मेळावा"
यशस्वी करावा अशी विनंती करीत आहे.

या [illegible] भारताचे [illegible] दर्शन घडणार
आहे. [illegible] या [illegible] राहणार आहेत.
[illegible] सर्वांचेच हे सद्भाग्य
[illegible] व्हावे.
[illegible] पुरा करावा.
[illegible] या
[illegible]
[illegible] आहे. ही ज्योत राष्ट्रीय
[illegible] होणार
[illegible] आहे. त्वरीत
आहेत. [illegible]
[illegible] ही विनंती.

आपला नम्र,
[illegible].
[illegible],
सांगली जिल्हा कॉंग्रेस सेवादल, सांगली

प्रति-
सर्व [illegible] कॉंग्रेस [illegible]

-:: महाराष्ट्र प्रदेश कॉंग्रेस कमेटी ::-

कॅम्प नागपूर

तारीख ६-९-६२,
नागपूर.

प्रीय बंधू,

विषय :- अ.भा.सेवादल ज्योति आणि संरक्षण मेळावे-
तसेंच संघटनेसंबंधी कांही सूचना.

१) महाराष्ट्रातील ज्या जिल्ह्यातील मार्गानें ज्योति जात आहे त्या मार्गावरील गावांना स्वागत समिती तातडीनें निर्माण करून जिल्हा प्रमुखानें प्रदेश कार्यालयांत जी यादी पाठवावी. मुकामाचें ठिकाणीं तसेंच स्वागताची ठिकठिकाणीं घेतल्या जाणाऱ्या कार्यक्रमाची माहीती येथें पाठवावी. व कार्यक्रम ठिठिकाणीं जाहीर करावें. नास्ता व भोजनाची ठरलेल्या ठिकाणी व्यवस्था करावी.

सकाळचा नास्ता - १० मैलावर, दुपारचें जेवण २० मैलावर तसेंच दुपारचा नास्ता दुपारचें जेवणानंतर १० मैलावर द्यावयाचा आहे. हा साधारण अंदाज आहे. त्याप्रमाणें व्यवस्था करावी. याबद्दलचा तक्ता तयार करूण पाठवावा. मी चर्चा करून जें ठरविलें आहें त्याची यादी पाठवीत आहें. ती लक्षांत घ्यावी. सायकल ज्योति टीम मुकामाचे नंतर दुसरे दिवशीं सकाळी ६ वाजतां प्रस्थान करतील. साधारणपणें ११ ते १२ चे आंत जवळपास थांबून स्नान व जेवण करून थांबतील. नंतर दुपारीं २ वाजतां दुसऱ्या मुकामाचें ठिकाणी पोहचतील. मध्यें दुपारचा नास्ता घेतील. मुकामाचें ठिकाणी, सलामी, मिरवणूक, जाहीरसभा, मेळावें हे आदि कार्यक्रम ठेवले जावेत. [illegible]

२) मागल्या पत्रकांतून दिल्याप्रमाणें ज्योति आणि मेळाव्याच्या कार्यक्रमांतून किती सैनिक जिल्ह्यांतून जातील याचा आंकडा येथें कार्यालयांत व तेथील मेळाव्याच्या ठिकाणीं तेथील शहर किंवा जिल्हा प्रमुखाला कळवावा.

३) मेळावें जेथें घेतले जात आहे तेथें कोणकोणत्या पुढाऱ्यांना निमंत्रित केलें जात आहे तें येथें व अ.भा. कार्यालयाला कळविलें जावें व निमंत्रणेची प्रत पाठविली जावें. म्हणजे प्रयत्न त्या त्या ठिकाणहून केला जाईल.

४) ज्योतिच्या तारखा पुढील प्रमाणें बदलल्या आहेत. श्री. नवीन भाई शाह इन्चार्ज ज्योति अ.भा.सेवादल ज्योति यानीं कळविलें आहे. त्या लक्षांत घेवुन त्याप्रमाणें कार्यक्रम जाहीर करावा.

(ती. २-१०-६२ गुजराथ राज्यातून महाराष्ट्रांत प्रवेश :-
ठाणे जिल्ह्यातील वाडा येथे मुक्काम.

....

.......२..

ता. ४-१०-६२ ⁞ मुंबई मुकाम आणि कार्यक्रम
५-१०-६२ ⁞
६-१०-६२ ⁞

तारीख ७-१०-६२ पुणें मार्गावरील " खोपोली " येथे मुक्काम.

तारीख ८-१०-६२ ⁞ पुणें मुक्काम आणि कार्यक्रम.
९-१०-६२ ⁞

तारीख १०-१०-६२ सातारा मुक्काम व कार्यक्रम.

तारीख ११-१०-६२ ⁞ कराड मुक्काम व कार्यक्रम.
तारीख १२-१०-६२ ⁞ सांगली मुक्काम व कार्यक्रम.
१३-१०-६२ ⁞

तारीख ८-११-६२ ला आंध्र प्रदेशातून महाराष्ट्रांत पुन्हा प्रवेश --
चांदा जिल्ह्यातील " राजुरा " येथें मुक्काम व कार्यक्रम.

तारीख ९-११-६२ चांदा मुक्काम व कार्यक्रम.

तारीख १०-११-६२ वरोरा मुक्काम व कार्यक्रम.

तारीख ११-११-६२ वर्धा मुक्काम व कार्यक्रम

तारीख १२-११-६२ ⁞ नागपूर मुक्काम व कार्यक्रम.
१३-११-६२ ⁞

तारीख १४-११-६२ नागपूर जिल्ह्यातून छिंदवाडा मार्गानें मध्यप्रदेशांत जाईल.

५) ज्योति मार्गावरील जिल्हा प्रमुखानी आपल्या जिल्ह्यासाठीं वाटण्यास हॅन्डबील तयार करावें व तें वाटावें. मार्गावरील सर्व गावें व तेथील कार्यक्रम तारखेसह त्यांत जाहीर करावें. हॅन्डबील ची प्रत येथे पाठवावी. प्रदेश कार्यालयाकडून पाठविलेलें हॅन्डबील्स गावोंगावीं वाटावें.

६) पोस्टर्स पाठविलेलें प्रत्येक गावी जेथें ज्योत जात आहे तेथें मुकामाचें ठिकाणी लावा.

७) मार्गावर प्रचार गावोंगावी करा आणि सर्वांना निमंत्रणें द्या.

८) भेट म्हणून देण्यास ज्योतिसाठीं निधी एकत्र करा. निधी एकत्र करण्यास जिल्हा कॉंग्रेस कमेटीकडून बुक्स मिळवा. किंवा नसल्यास प्रदेश कार्यालयास लिहा-पाठवू.

९) काँग्रेस कमेटीवर प्रति निधित्वासंबंधी :-

जिल्ह्यातून सेवादलाचा प्रतिनिधी म्हणून जिल्हा-तालुका, व मंडळ काँग्रेस कमेटीवर त्या त्या ठिकाणच्या सेवादल अधिकाऱ्यास प्रतिनिधीत्व मिळाले पाहिजे. सेवादलाच्या जिल्हा प्रमुखानें तालुका व मंडळ काँग्रेस कमेटयास तसें कळवून यादी दिली पाहिजे. (जेथें जेथें सेवादल अधिकारी असतील त्या त्या ठिकाणी) याचा दुरुपयोग होणार नाही याची खबरदारी पण घेतली जावी.

......३..

जिल्हा काँग्रेस कमेटीवर तुम्हास प्रतिनिधी म्हणून घेतले नसल्यास तसे येथे कळवा - कारवाई केली जाईल.

आशा आहे त्वरीत सर्व कामें करून ज्यात आणि मेळाव्याचे कार्यक्रम यशस्वी करून महाराष्ट्राचा लौकीक वाढवाल.

नागपूर :

तारीख ६-९-६२.

(सुलेमानखाँ पठान,)

दलपती, कॉ. सेवादल, महाराष्ट्र प्रदेश.

S.N.	Reception Place	K.M.	Date	Arrival	Departure	Break fast	Lunch	Tiffin	Dinner	Night stay	Function	Incharge
116	Mahuvej	21.00	28-9-63	9.30	9.45	-	-	-	-	-	Reception	Dhunsukhbhai Purohit Chandravadan.
117	Dhoran Pardi	20.00	,,	11.15	15.00	-	12.00	-	-	-	-	Nathubhai Patel
118	Kathur	5.00	,,	15.20	16.00	-	-	15.30	-	-	Reception by D.C.C.	Bhagabhai Patel
119	Varchha	13.00	,,	17.00	-	-	-	-	-	-	Reception	Babubhai Bodiavala
120	Surat	7.00	,,	17.30	-	-	-	-	19.30	Yes	Reception & Procession	,, ,,
[illegible]	Halt	REST	REST -	RST	TEST	LOCAL	RALLY					
121	Sachin	9.66	30.9.63	7.00	8.00	7.15	-	-	-	-	-	-
122	Navsari	36.00	,,	11.00	15.00	-	12.00	-	-	-	-	Balwant Nayak
123	Khapel	20.00	,,	16.30	17.00	-	-	16.30	-	-		Keshav bhai Patel
124	Chikhali	7.00	,,	17.30	-	-	-	-	19.30	Yes		Ajit Chikhalikar
125	Vagal Thura	10.06	,,	7.00	8.00	7.15	-	-	-	-	-	-
126	Balsar	17.00	,,	9.30	15.00	-	-	-	-	-	-	Bavabhai Jandel
127	Udwara	20.00		16.30	16-45	-	-	16.30	-	-	-	
128	Vapi	10.00		17.30	-	-	-	-	19.30	Yes	Reception	Babubhai Khutliwala
	,,				7.30						Send-off by D.C.C.	
129	Talasari	31.39		10.30							Pradesh send-off	Ratanji Dhimar

Note :- The morning departure in the morning will be sharp 6.00 regularly.
The time for tea and breakfast in the morning will be one hour.

Navinbhai Shah

(Navinbhai Shah)
Asst. All India Organiser.

7-9-63

96

CONGRESS SEVADAL.

40th year Flame Movement.

Route Information.

S.N.	Reception Place	Date	Arrival	Departure	Breakfast	Lunch	Tiffin	Dinner	Nightstay	K.M.	Function	Incharge
82	Ratanpur	19-9-63	9-00	10-00	-	-	-	-		28	Reception by the provincial officer and L.C.C.	Ratanji Dhimar.
83	Shamlaji	,,	11-00	-	-	12-00	16-00	19-30	Yes	12.68	Reception by D.C.C.	GovindBhai D.Patel
84	Napada	20-9-63	7-00	8-00	7-15	-	4	-		10.12		Babubhai Patel
85	Rajendranagar	,,	10-00	15-00	-	11-00	-	-	-	21.00		,, ,,
86	Himatnagar	,,	17-50	-	-	-	-	19-30	Yes	28.98	Public Reception	Deyabhai Patel
87	Derol	21-9-63	7-30	8-30	7-45	-	-	-	-	17.10		Maljibhai Patel
88	Vijapur	,,	9-30	9-45	-	-	-	-		12-00	Workers Reception	Jamnadas Patel
89	Mansa	,,	11-15	15-00	-	12-00	-	-	-	20-00	Reception by D.C.C.P.Junct.	Jethalal Patel
90	Kalol	,,	17-45	-	-	-	-	19-30	Yes	30.00	Reception by Public	Bachubhai Patel
91	Adalaj	22-9-63	7-00	8-00	7-15	-	-	-	-	13.70	Reception by D.C.C. & Dal	Narayanbhai & Maganbhai
92	Sabarmati	,,	8-15	9-15	-	-	-	-	-	11.00	,, ,, Sevadal	Sankal Chand & Madhubhai
93	Ahmedabad	,,	11-00	-	-	13-00	16-00	19-30	Yes	14.00	Public reception and Rally	
94	Bareja	23-9-63	8-45	9-30	6.00(Ahmdabad)		-	-	-	19-32	Reception by Sevadal	Rameshbhai Shah & Vasu Deo Bhatt
95	Navergam	,,	10-30	14-30	-	12-00	-	-	-	10-00		Kantibhai Patel
96	Vasna	,,	15-30	15-50	-	-	-	-	-	Sub-Flame will reach (13-00KM)		Makusingh
97	Matar	,,	16-15	16-45	-	-	15-15	-	-	5-00		Vishnubhai Patel
98	Kaira	,,	17-30	17-40	-	-	-	-	-	6-00	Reception by Dal	Bachubhai Deyabhai
99	Mahemdabad	,,	18-30	-	-	-	-	-	Yes	13-00	Reception by Public	Garibhai & Vithalbhai
	REST	24-9-63	REST	REST	8.00	12-00	16-00	19-30	Yes	-		
100	Sihunj	25-9-63	7-15	8-30	7-15	-	-	-	-	13.29		
101	Mahudha	,,	9-15	9-30	-	-	-	-	-	6-53	Reception	Kanubhai Patel
102	Nadiad	,,	11-00	14-30	-	12-00	-	-	-	17-00	Reception Procession etd.	Pawanbhai Patel
103	Bandhari	,,	16-30	17-00	-	-	16-30	-	-	20-00		Indubhai Patel
104	Petlad	,,	16-00	-	-	-	-	19-30	Yes	12-00	Reception and Rally	Ramanbhai Patel
105	Bhurmaj	26-9-63	6-45	7-45	7-00	-	-	-	-	9-47		
106	Bochasan	,,	8-15	9-00	-	-	-	-	-	7-10	Reception by workers	
107	Bodal	,,	10-30	14-30	-	12-00	-	-	-	16.00		Maganbhai Patel
108	Vasad	,,	15-30	16-00	-	-	-	-	-	11.00	Reception by Dal Workers	Deyabhai & Amritlal Patel
109	Baroda	,,	18-00	-	-	-	-	19-30	19-30	24-00	Reception by DCC Public F	Himatsingh Parmar
110	Makarpura	27-9-63	7-40	8-50	8-00	-	-	-	-	7.44	Reception at Navinbhai's Hause and makurpura	
111	Karjan	,,	11.00	14-20	-	12-00	-	-	-	28-00		Guruvachansingh
112	Palej	,,	15-30	-	-	-	-	-	-	15.00		S hantilal Patel
113	Jambusar	,,	16-45	17-15	-	-	16-45	-	-	14.00		Shankerbhai Patel
114	Broach	,,	18-30	-	-	-	-	19-30	Yes	15.00	Reception by DCC & Public	Nanubhai Patel
115	Ankleswar	28-9-63	7-15	8-00	7-30	-	-	-	-	13.28		Kanihyalal Joshi

CONGRESS SEVADAL.

40th year Flame Movement.

Route Information.

S.N.	Reception Place	Date	Arrival	Departure	Breakfast	Lunch	Tiffin	Dinner	Nightstay	K.M.	Function	Incharge
82	Ratanpur	19-9-63	9-00	10-00	-	-	-	-		28	Reception by the provincial officer and L.C.C.	Ratanji Dhimar.
83	Shamlaji	,,	11-00	-	-	12-00	16-00	19-30	Yes	12.68	Reception by D.C.C.	GovindBhai D.Patel
84	Napada	20-9-63	7-00	8-00	7-15	-	6	-		10.12		Babubhai Patel
85	Rajendranagar	,,	10-00	15-00	-	11-00	-	-	-	21.00		,, ,,
86	Himatnagar	,,	17-50	-	-	-	-	19-30	Yes	28.98	Public Reception	Deyabhai Patel
87	Derol	21-9-63	7-30	8-30	7-45	-	-	-	-	17.10		Maljibhai Patel
88	Vijapur	,,	9-30	9-45	-	-	-	-		12-00	Workers Reception	Jamnadas Patel
89	Mansa	,,	11-15	15-00	-	12-00	-	-	-	20-00	Reception by D.C.C.P.Junct.	Jethalal Patel
90	Kalol	,,	17-45	-	-	-	-	19-30	Yes	30.00	Reception by Public	Bachubhai Patel
91	Adalaj	22-9-63	7-00	8-00	7-15	-	-	-	-	13.70	Reception by D.C.C. & Dal	Narayanbhai & Maganbhai
92	Sabarmati	,,	8-15	9-15	-	-	-	-	-	11.00	,, ,, Sevadal	Sankal Chand & Madhubhai
93	Ahmedabad	,,	11-00	-	-	13-00	16-00	19-30	Yes	14.00	Public reception and Rally	
94	Bareja	23-9-63	8-45	9-30	6-00(Ahmdabad)		-	-	-	19-32	Reception by Sevadal	Rameshbhai Shah & Vasu Deo Bhatt
95	Navergam	,,	10-30	14-30	-	12-00	-	-	-	10-00		Kantibhai Patel
96	Vasna	,,	15-30	15-50	-	-	-	-	-	Sub-Flame will reach (13-00KM)		Makushingh
97	Matar	,,	16-15	16-45	-	-	15-15	-	-	5-00		Vishnubhai Patel
98	Kaira	,,	17-30	17-40	-	-	-	-	-	6-00	Reception by Dal	Bachubhai Deyabhai
99	Mahemdabad	,,	18-30	-	-	-	-	-	Yes	13-00	Reception by Public	Garibhai & Vithalbhai
1	REST	24-9-63	REST	REST	8.00	12-00	16-00	19-30	Yes	-		
100	Sihunj	25-9-63	7-15	8-30	7-15	-	-	-	-	13.29		
101	Mahudha	,,	9-15	9-30	-	-	-	-	--	6-53	Reception	Kanubhai Patel
102	Nadiad	,,	11-00	14-30	-	12-00	-	-	-	17-00	Reception Procession etd.	Pawanbhai Patel
103	Bandhari	,,	16-30	17-00	-	-	16-30	-	-	20-00		Indubhai Patel
104	Petlad	,,	16-00	-	-	-	-	19-30	Yes	12-00	Reception and Rally	Ramanbhai Patel
105	Bhurmaj	26-9-63	6-45	7-45	7-00	-	-	-	-	9-47		
106	Bochasan	,,	8-15	9-00	-	-	-	-	-	7-10	Reception by workers	
107	Bodal	,,	10-30	14-30	-	12-00	-	-	-	16.00		Maganbhai Patel
108	Vasad	,,	15-30	16-00	-	-	-	-	-	11.00	Reception by Dal Workers	Deyabahi& Amritlal Patel
109	Baroda	,,	18-00	-	-	-	-	19-30	19-30	24-00	Reception by DCC Public F	Himatsingh Parmar
110	Makarpura	27-9-63	7-40	8-30	8-00	-	-	-	-	7.44	Reception at Navinbhai's Hause and makurpura	
111	Karjan	,,	11.00	14-20	-	12-00	-	-	-	28-00		Guruvachansingh
112	Palej	,,	15-30	-	-	-	-	-	-	15.00		S hantilal Patel
113	Jambusar	,,	16-45	17-15	-	-	16-45	-	-	14.00		Shankerbhai Patel
114	Broach	,,	18-30	-	-	-	-	19-30	Yes	15.00	Reception by DCC & Public	Nanubhai Patel
115	Ankleswar	28-9-63	7-15	8-00	7-30	-	-	-	-	13.28		Kanihyalal Joshi

96

S.N.	Reception Place	K.M.	Date	Arrival	Departure	Break fast	Lunch	Tiffin	Dinner	Night stay	Function	Incharge
116	Mahuvej	21.00	28-9-63	9.30	9.45	-	-	-	-	-	Reception	Dhunsukhbhai Purohit Chandravadan.
117	Dhoran Pardi	20.00	,,	11.15	15.00	-	12.00	-	-	-	-	Nathubhai Patel
118	Kathur	5.00	,,	15.20	16.00	-	-	15.30	-	-	Reception by D.C.C.	Bhagabhai Patel
119	Varchha	13.00	,,	17.00	-	-	-	-	-	-	Reception	Babubhai Bodiavala
120	Surat	7.00	,,	17.30	-	-	-	-	19-30	Yes	Reception & Procession	,, ,,
1.1	Halt	REST	REST -	RST	TEST	LOCAL	RALLY					
121	Sachin	9.66	30.9.63	7.00	8.00	7.15	-	-	-	-	-	-
122	Navsari	36.00	,,	11.00	15.00	-	12.00	-	-	-	-	Balwant Nayak
123	Khapel	20.00	,,	16.30	17.00	-	-	16.30	-	-		Keshav bhai Patel
124	Chikhali	7.00	,,	17.30	-	-	-	-	19.30	Yes		Ajit Chikhalikar
125	Vagal Thura	10.06	,,	7.00	8.00	7.15	-	-	-	-	-	-
126	Balsar	17.00	,,	9.30	15.00	-	-	-	-	-	-	Bavabhai Jandel
127	Udwara	20.00		16.30	16-45	-	-	16.30	-	-	-	
128	Vapi	10.00		17.30	-	-	-	-	19.30	Yes	Reception	Babubhai Khutliwala
	,,				7.30						Send-off by D.C.C.	
129	Talasari	31.39		10.30							Pradesh send-off	Ratanji Dhimar

Note :- The morning departure in the morning will be sharp 6.00 regularly.
The time for tea and breakfast in the morning will be one hour.

7-9-63

Navinbhai Shah
(Navinbhai Shah)
Asst. All India Organiser.

98

ALL INDIA CONGRESS COMMITTEE
CONGRESS SEVA DAL
7, Jantar Mantar Road
New Delhi.

FOR FAVOUR OF PUBLICATION.
PRESS RELEASE NO.68.

SEVA DAL FLAME IN RAJASTHAN.

The 40th Anniversary Flame of Congress Seva Dal had travelled more than 1,000 miles when it reached Jaipur on September 1, 1963. The 14 cyclists carrying the Flame were given a warm reception at the entrance of Jaipur city. The Flame was taken in a cycle procession through the city. Many houses, offices and shops were decorated to greet the proccssion. A public meeting held in the evening was addressed by the Chief Minister, Shri Mohanlal Sukhadia, Shri Harideo Joshi, Shri Ram Kishore Vyas and others. The Flame next moved to Ajmer and Kota and will reach Madhya Pradesh on 9.9.63.

SHRI R.M. TOTLA IN SEVA DAL UNIFORM
WILL GREET THE FLAME.

As the Seva Dal Flame enters the borders of Madhya Pradesh, it will be received by Congressmen of the Pradesh headed by Shri Rameshwar Dayal Totla, the Convener of Madhya Pradesh Congress Committee. Shri Totla will be wearing the Seva Dal uniform of the blue half pant, white shirt and cap and he and other Congressmen will ride cycles to escort the flame into Madhya Pradesh.

Elaborate preparations are going on in Ratlam, Indore, Dewas, Ujjain and other places of Madhya Pradesh to recive the Flame.

S.V. Inamdar
(S.V.Inamdar)
All India Organiser.

Date: 6.9.1963.

९९

अखिल भारतीय कांग्रेस कमेटी
कांग्रेस सेवा दल
७, जन्तर मन्तर रोड नईदिल्ली.

(व्यक्तिगत - पत्र)

प्रिय भाई,

१) सेवादल के ४० वां वर्ष के उपलक्ष में आयोजित सेवादल ज्योति तथा रैलियों के कार्यक्रम में आप व्यस्त होंगे। जहां-जहां ज्योति जा रही है वहां तो रैलियों का कार्यक्रम बड़े पैमाने पर होना ही चाहिए लेकिन ज्योति निकल जाने पर जिन जिलों का रैली का कार्यक्रम नहीं हुआ होगा उन्हें वह छोड़ना नहीं चाहिए। बल्कि उसे और अधिक उत्साह के साथ सम्पन्न करना चाहिए।

२) ज्योति के भ्रमण से जनता में तथा सेवादल के सैनिकों में काफी उत्साह पैदा हो रहा है और स्वागत के कार्यक्रम भी बड़े पैमाने पर हो रहे हैं। हमें ऐसे कार्यक्रमों के रिपोर्ट तथा फोटो चाहिए जो दलसमाचार में दिये जा सकें। परन्तु वह हमें नहीं मिल पाते हैं अत: आपकी ओर से इस प्रकार की सूचना सम्बन्धित व्यक्तियों के पास भेजी जानी चाहिए।

३) इन दोनों कार्यक्रमों का स्थानीय प्रचार भी अच्छा होना चाहिए। संम्भव हो वहां कार्यक्रमों की फिल्म लेने का भी प्रबन्ध किया जाय। प्रचार के लिए कुछ पोस्टर्स हमने भेजे थे वे किस तरह इस्तेमाल किये ? क्या पोस्टर्स कुछ फायदे मंद हैं ? आप ज्यादह पोस्टर चाहते होंगे तो लिखें। स्टाक में होंगे तो भेजे जा सकेंगे।

४) जिन नेताओं ने मंत्रीपद से स्तीफा दिया है उनकी थोड़े ही समय में देश के दौरे पर निकलने की संम्भावना है। उस समय सेवादल द्वारा उनका अच्छा स्वागत किया जाय। तथा उनके सब कार्यक्रमों का क्षमता पूर्वक प्रबन्ध किया जाय।

५) यह पत्र खास निम्न कारण से लिख रहा हूं। डाक्टर हर्डीकर साहब एक पत्र में लिखते हैं कि - " Panditji has started clearing the house. Why dont you do it? clean the organisation by throwing out all the rotten material and remove all cobwebs from all corners of the organisation."

इसका मतलब यह है कि पंडित जी ने सफाई करना शुरू किया है। सेवादल में भी जहां मकड़ी के जाले होंगे वे हटा दिये जायं और संगठन को साफ किया जाय। क्या आप इस तरह सोचते हैं ? सोचिये। यह एक शोक ट्रीटमेण्ट है जो कभी कभी जरूरी है। समय समय पर घर के कोने और ढकी हुई या काम

(कृ० पृ० उ०)

में न आनें वाली जगह साफ की जानीं चाहिए । मतलब यह है कि पहले उन्हीं को हटाया जाय जो निष्क्रिय हैं । दूसरा उनका भी सोचा जाय जो सही ढंग से काम नहीं कर सकते हैं या गुटबन्दी में फंसे हैं या उसमें दिलचस्पी रखते हैं । तीसरा उनका भी ख्याल किया जया जो अपनें पद के लिये योग्य नहीं है । यानें उनमें उतनीं योग्यता नहीं है जितनीं जिम्मेदारी उनपर डाली गई है ।

सेवादल एक अखिल भारतीय संगठन होनें की वजह से सेवादल के प्रत्येक कार्यकर्ता में अ० भा० भावना का होना प्रथम आवश्यक है । अ० भा० भावना का मतलब "हम सब एक हैं।" यह यहां का और वह बाहर का, यह इस प्रदेश का वह दूसरे प्रदेश का, यह पुराना वह नया आदि भावना हमारे में नहीं होनीं चाहिए । कोई कहां का भी हो और कैसा भी हो सबके सामनें सेवादल का विकास और प्रगति एवं कांग्रेस की तांकत बढ़ाना यह एक ही लक्ष्य होना चाहिए । यह दृष्टि जिनमें है वे अपनें हैं । जिनमें यह दृष्टि नहीं होगी वे सेवादल का काम करनें के लिए अयोग्य हैं । व्यक्ति- व्यक्ति के स्वभाव में काफी भिन्नता हो सकती है । लेकिन संगठन में जब हम काम करते हैं तब एक दूसरे के स्वभाव की खामियां बर्दाश्त करनी पड़ती हैं । यह जो बर्दाश्त नहीं कर सकता है तथा दूसरे कार्यकर्ताओं के साथ मिल जुल कर काम नहीं कर सकता है वह संगठन में कैसे रह सकेगा ? जिसके रहनें से ज्यादा कार्यकर्ता दूर होनें की सम्भावना है वह अकेला ही क्यों न दूर हो जाय ? नये तथा बाहर के कार्यकर्ताओं के साथ कार्य करना उनकी सहायता करना।जो उच्च कार्यकर्ता के तौर पर भेजे गए होंगे तो उनके आदेशों का पूरा पालन करके उनका वफादार रहना यह संगठन के लिए आवश्यक बात है । इसी तरह जो शारीरिक या मानसिक दृष्टि में कुछ थके हुए लगते हैं तो वे अपनें सुविधा का काम हाथ में लें जिससे संगठन के काम या विकास में रुकावट नहीं हो । जिनको लगता है कि वे विशेष जिम्मेदारी का काम कर सकते हैं , उनके पास पर्याप्त समय है तो वे भी सोचें और काम की अदल-बदल अन्दर अन्दर एक दूसरे कें परस्पर के विचार से करें तो अच्छा होगा । वैसा नहीं हो सकता हो तो हमें लिखें । सुझाव योग्य होगा तो आवश्यक कोशिस की जा सकेगी । इस तरह के सुझावों का हम स्वागत करेंगे ।

ज्योति के भ्रमण का परिवर्तित कार्यक्रम दलसमाचार में दिया जाता है उसका ख्याल रखें । लेकिन उसमें भी कभी कभी परिवर्तन होता है इसलिए प्रदेश द्वारा जो सूचना मिलेगी वह अन्तिम मानीं जायेगी ।

आपका,

(हस्ताक्षर)

(स० वा० इनामदार).

७, सितम्बर १९६३.

समस्त प्रदेशीय मुख्याधिकारियों के नाम-

प्रतिलिपि:- जिला अधिकारियों के नाम.

[illegible] - [illegible] ([illegible])

क्र. १	[illegible] २	[illegible] ३	[illegible] ४	[illegible] ५	[illegible] ६	[illegible] ७	प्रातः नाश्ता ८	[illegible] ९	[illegible] १०	रात्रि भोजन ११	रात्रि विश्राम १२	रिमार्क १३
५६	[illegible]	२८		५-९-६३	१०.१५	-	-	-	-	१८-३०		५-९-६३ (विश्राम)
५७	[illegible]	२२		६-९-६३	७.१५	८.१५	८.००	-	-	-	-	
५८	[illegible]			”	१२.००	१५.३०	-	१३.००	-	-	-	
५९	[illegible]			”	१०.१५	-	-	-	-	१८-३०	-	
६०	[illegible]			७-९-६३	७.३०	८.३०	७-३०	-	-	-	-	
६१	[illegible]			”	१२.००	१५.३०	-	१३.००	-	-	-	
६२	[illegible]	५०		८-९-६३	१८.००	-	-	-	-	१८-३०	-	
६३	[illegible]	१८		९-९-६३	७.३०	८.३०	७.१५	-	-	-	-	
६४	[illegible]	१८		”	१०.००	१५.००	-	१३.००	-	-	-	
६५	[illegible]			”	१८.००	-	-	-	-	१८-३०	-	
६६	[illegible]			१०-९-६३	७.३०	८.३०	७.१५	-	-	-	-	
६७	[illegible]			”	१०.००	१५.००	-	१३.००	-	-	-	[illegible]
६८	[illegible]				१८.००	-	-	-	-	१८-३०	-	
६९	[illegible]			११-९-६३	६-३०	१५.३०	६.००	१३.००	-	-	-	प्रातः नाश्ता
७०	[illegible]			[illegible]	१०.००	-	-	-	-	१८-३०	-	”
७१	[illegible]			” [illegible]	६.३०	१५.३०	६.००	१३.००	-	-	-	
७२	[illegible]			”	१०.००	-	-	-	-	१८-३०	-	प्रातः नाश्ता
७३	[illegible]			१२-९-६३	१२.००	-	६.००	१३.००	-	१८-३०	-	१२-९-६३ (विश्राम)
७४	[illegible]			१३-९-६३	६-३०	१४-३०	६.००	१३.००	-	-	-	प्रातः नाश्ता [illegible]
७५	[illegible]			-	१७-३०	-	-	-	-	१८-३०	-	

Navinchandra Shah
7-9-63

102

माहितीसाठी

महाराष्ट्र प्रदेश कॉंग्रेस कमिटी,
टिळक भवन, लोकमान्यनगर, गोखले रोड, साऊथ, मुंबई नं. २८.

पत्रक. क्र.

दिनांक १२-९-१९६२.

श्री.

स. न. वि. वि.

सोबत आपणांकडे ज्योति व संरक्षण मेळाव्याबाबत काढलेले - हॅन्डबिल व बुकलेट पाठवीत आहे. त्याचा उपयोग जनरल हॅन्डबिल सारखा सर्व जनतेला वाटण्यासाठी करू नये. कॉंग्रेस कार्यकर्ते व पदाधिकारी, समाजांतील प्रमुख व्यक्ती आणि इतर संस्थांचे प्रमुख यांनाच देण्यासाठी त्याचा उपयोग करण्यात यावा.

मात्र ज्योति मार्गावरील जिल्ह्यांच्या प्रमुखाने ह्या हॅन्डबिलाचा व बुकलेटचा उपयोग - मार्गावरील गावांना - प्रमुख प्रमुख व्यक्तींना देण्यासाठी करावा.

विनित

सुरेश प्रधान

(सुरेश प्रधान).
मंत्री, कॉंग्रेस सेवादल महाराष्ट्र.

पहलो.

103

फोन नं. ६५७९४

महाराष्ट्र प्रदेश कॉंग्रेस कमिटी

टिळक भवन,
गोखले रोड (दक्षिण), लोकमान्य नगर
दादर, मुंबई २८.

दि. १६.९.१९६३.

जा. नं. (सेवा) ३८८/६३

श्रध्देय डॉक्टर साहेब,

स. वंदे

मला क्षमा करा मी आपणांस एवढ्यांत पत्र दिले नाही. मात्र आम्ही कार्य करीत आहोत त्याचा मी महिन्याचा प्रत्येक पत्रकाद्वारे आपणांस पाठवून देण्यास श्री. कुरेशी प्रधान यांना सांगतो त्याप्रमाणे ते आपणांस पाठवितात. त्या निमित्ते आपणांस कळून आलेलें पत्र मी पाहतो.

अ. भा. शिबीर नागपूरला झाले तिकडे माझे उन्हाळ्याचे दोन महिने गेले. त्यानंतर अ. भा. वार्षिक शिबिरासाठी पंजाबला जाऊन आलो. त्यानंतर अ. भा. सेवादल ज्योति आणि मेळावे या दोन कार्यक्रमांच्या कामांत मी व्यस्त आहे.

३ आक्टोबर रोजी महाराष्ट्रांत ज्योति गोवे जिल्ह्यांत प्रवेश करील. ४, ५, ६ आक्टोबरला मुंबई. ७ व ८ आक्टोबर पुणे १० आक्टोबर सातारा. ११ आक्टोबर कराड व १२ व १३ आक्टोबरला सांगलीस आहे. वरील सर्व ठिकाणी मेळावा होईल. मोठे कार्यक्रम होणार. तेथून आंध्र नंतर पुन्हा महाराष्ट्रांत नोव्हेंबर महिन्यांत येईल नांदेड ८, ९ नोव्हेंबर - १० नोव्हेंबर वरोरा, ११ नोव्हेंबर वर्धा, १२, १३ नोव्हेंबर नागपूर मार्गाने ता. १४ ला मध्यप्रदेशांत जाईल.

आपणांस माहिती मिळाली आहे आपण वरील ठिकाणी आपणांस जेथें जेथें शक्य आहे तेथल्या सर्व आपण कार्यक्रमास. आपण कळविल्यास योजना मी जाहीर करीन. अनुभव काम करीत आहोत.

१०३

महाराष्ट्र प्रदेश काँग्रेस कमिटी

फोन नं. ६५६९४

टिळक भवन,
गोखले रोड (दक्षिण), लोकमान्य नगर
दादर, मुंबई २८.

दि. १६.९.१९५३.

आ. नं. ~~७४०~~ | ३८८/६३

आदरणीय डॉक्टर साहेब,

स. वंदे

मला क्षमा करावी मी आपणांस एवढ्यांत पत्र दिले नाही. मात्र आम्ही कार्य करीत आहोत त्या मी माहितीसाठी प्रत्येक पत्रकाद्वारे आपणांस पाठवून देण्यास श्री सुरेश प्रधान यांना सांगितले त्याप्रमाणे ते आपणांस पाठवितात. त्या निमंत्रे आपणांकडून आलेले पत्र मी पाहिले.

अ. भा. शिबीर नागपूरला झाले तिकडे माझे उत्साहाने दोन महिने गेले. त्यानंतर अ. भा. वार्षिक शिबिरासाठी पंचमढीला जावून आलो. त्यानंतर अ. भा. सेवादल ज्योति आणि मेळावे या दोन कार्यक्रमाच्या कामांत मी व्यस्त आहे.

[illegible] आक्टोबर रोजी महाराष्ट्रांत ज्योति चार जिल्ह्यांत प्रवेश करिते. ४, ५, ६ आक्टोबरला मुंबई. ७ व ८ आक्टोबर पुणे १० आक्टोबर सातारा. ११ आक्टोबर कराड व १२ व १३ आक्टोबर सांगली [illegible] आहे. वरील सर्व जिल्ह्यांत मेळावा होईल. नंतर कार्यक्रम होणार म्हैसूर व आंध्र नंतर पुढे महाराष्ट्रांत नोव्हेंबर महिन्यांत येईल. चांदा ८ व ९ नोव्हेंबर - १० नोव्हेंबर वरोरा, ११ नोव्हेंबर वर्धा, १२, १३ नोव्हेंबर नागपूर [illegible] ता. १४ [illegible] मध्यप्रदेशांत जाईल.

आपणांस माहिती [illegible] आहे आपण वरील जिल्ह्यांत आपणांस जेथें जेथें शक्य आहे तेथल्या सर्वांना आपण कार्यक्रमाला. आपण [illegible] [illegible] मी जाणार.

[illegible]: [illegible] काम करीत आहे.

103

फोन नं. ६५५९४

महाराष्ट्र प्रदेश काँग्रेस कमिटी

टिळक भवन,
गोखले रोड (दक्षिण), लोकमान्य नगर
दादर, मुंबई २८.

दि. १६.९. १९६३.

जा. नं. ७४० | ३८८/६३

श्रद्धेय डॉक्टर साठे,

स. वंदे

मला क्षमा करावी मी आपणांस एवढ्यांत पत्र लिहिले नाही. मात्र आम्ही कार्य करीत आहोत त्याची माहिती प्रत्येक पत्राद्वारे आपणांस पाठवून देण्यास श्री सुरेश प्रधान यांना सांगितले त्याप्रमाणे ते आपणांस पाठवितात. त्या निमंत्रे आम्हां कडून आलेलें पत्र मी पाहिले.

अ.भा. शिबीर नागपूरला झाले तिकडे माझे उद्घाटनाचे दोन महिने गेले. त्यानंतर अ.भा. वार्षिक शिबिरासाठी पंजाबला जाऊन आलो. त्यानंतर अ.भा. सेवादल ज्योत आणि मेळावे या दोन कार्यक्रमांच्या कामांत मी व्यस्त आहे.

२ ऑक्टोबर रोजी महाराष्ट्रांत ज्योत नाशिक जिल्ह्यांत प्रवेश करील. ४, ५, ६ ऑक्टोबरला मुंबई. ७ व ८ ऑक्टोबर पुणे ९ ऑक्टोबर सातारा. ११ ऑक्टोबर कराड व १२ व १३ ऑक्टोबर सांगलीस आहे. वरील सर्व ठिकाणी मेळावा होईल. नंतर कार्यक्रम होणार मैसूर व आंध्र नंतर पुन्हा महाराष्ट्रांत नोव्हेंबर महिन्यात येईल. नांदेड ८, ९ नोव्हेंबर - १० नोव्हेंबर वरोरा, ११ नोव्हेंबर वर्धा, १२, १३ नोव्हेंबर नागपूर नंतर ता. १४ तारखेला मध्यप्रदेशांत जाईल.

आपणांस माहिती कळविली आहे आपण वरील ठिकाणी आपणांस जेथें जेथें शक्य आहे तेथल्या सर्व आपण कार्यक्रमाला. आपण कळविल्यानंतर [illegible] करणे. [illegible] काम करीत आहोत.

[illegible]

काल नागपुरास जाऊन आलो.

पुढील कार्यक्रमासंबंधी नंतर कळवीन.

आपल्या मार्गदर्शनाने व आशीर्वादाने ~~यश~~
आशा करतो.

सप्रेम वंदे

ता.
१५५५३

विनीत
[illegible]

10 N

Gram : CONGRESS   Phone : [illegible]5851 (five lines)

ALL INDIA CONGRESS COMMITTEE

7, Jantar Mantar Road, New Delhi-1

१८-८-५३

पू. डॉक्टर,

मी आज हैद्राबादहून परत आलो. तेथे
भली मोठी मिरवणूक व सभा झाली. खर्च वगैरे
कंपन्यांनीं व पत्रकांनी पुरस्कृत केले होते. लोकांत
उत्साह पुष्कळ दिसला. ज्योती पुर्व जानतेत ओक
वातावरण उत्पन्न होत आहे. परंतु संवादका ज्या
आर्थिकबाबतीत जी शिस्त पाहिजे ती थोडी कमी वाटते.
आपली कल्पना रेवीची होती पण प्रत्यक्षात सकाळ
मिरवणूक इतकेच होत आहे. सुब्बारावांनी नीतीमार्ग तेथे

भेटले.

आपले ता ८ चे पत्र (रावत पाटील यांना लिहिलेल्या पत्राची कॉपी) व १३ चे पोस्ट कार्ड मिळाले. विशेष उद्या लिहीन.

पार्टी पैकी आत्तापर्यंत ३ जण आजारी झाले. त्यांना इंदोरला ठेवले आहे. ते बरे होवून बडोद्याला पार्टी बरोबर होतील. बाकीचे लोक आनंदात आहे. पार्टीत १४ जण आहेत.

आ. स. बा. इनामदार

19 SEP 63

Dr N. S. Hardikar
K.H.I.
Ghataprabha
Distt Belgaum (Mysore)

— for information

CONGRESS SEVADAL.
40th year Flame Movement.
Route Information.

S.N.	Reception Place.	Date.	Arrival.	Departure.	Breakfast.	Lunch.	Tiffin.	Dinner	Night stay.	K.M.	Function.	Incharge
82	Ratanpur	19.9.63	9.00	10.00	-	-	-	-		28	Reception by the provincial officer and D.C.C.	Ratanji Dhimar.
83	Shamlaji	"	11.00	-	-	12.00	16.00			12.68	Reception by D.C.C.	Govindbhai D. Patel.
84	Bhiloda.	"	17.00	-	-	-	-	19.30	Yes	18.12		Babubhai Patel. "
85	Gambhoi	"	10.35	15.00	-	11.00	-	-	-	24.00		Dahyabhai Patel.
86	Himatnagar.	"	17.50	-	-	-	-	19.30	Yes	26.98	Public Inspection	
		21.9.63	At Himatnagar.									
87	Derol.	22.9.63	7.30	8.30	7.45	-	-	-	-	17.10		Maljibhai Patel.
88	Vijapur.	22.9.63	9.50	9.45	-	-	-	-	-	2.00	Worker Reception	Jamnadas Patel.
89	Mansa.	22.9.63	11.15	15.00	-	12.00	-	-	-	20.00	Reception by D.C.C. [illegible]	Jethalal Patel.
90	Nardipur	22.9.63	17.45	-	-	-	-	-	Yes	15.00	Reception by Public	Bachubhai Patel.
90A	Kalol				8.00					13.00		
91	Adalaj	23.9.63	9.45	-	-	12.00	-	-	-	13.70	Reception by D.C.C. & [illegible]	Narayanbhai & Maganbhai.
92	Sabarmati	23.9.63	16.15		-	-	-	19.30	Yes	11.00	" " Sevadal.	Sankalchand & Madhubhai.
93	Ahmedabad.	24.9.63	18.00	-		-	-	19.30	Yes	14.00	Public reception and Rally.	
93A	Danilimda.											
94	Baroja	25.9.63	8.45	9.30	6.00(Ahmedabad)		-	-	-	19.32	Reception by Seva Dal	Rameshbhai Shah and VasuDeo Bhatt
95	Navagam	25.9.63	10.30	14.30	-	12.00	-	-	-	10.00		Kantibhai Patel.
96	Vasna-Pankhiya	"	15.30	15.50	-	-	-	-	-	Sub-Flame will reach (13.00 KM)		Makhusingh

S.N.	Reception Place.	Date.	Arrival.	Departure.	Breakfast.	Lunch.	Tiffin.	Dinner.	Night stay.	K.M.	Function.	Incharge
97	Matar.	25.9.63	16.15	16.45	-	-	15.15	-	-	5.00		Vishnubhai Patel.
98	Kaira	25.9.63	17.30	17.40	-	-	-	-	-	6.00	Reception by Dal	Bachubhai Deyabhai.
99	Mahemdabad	25.9.63	18.30	-	-	-	-	-	Yes	13.00	Reception by - Public.	Garishbhai &Vithalbhai.
100	Sihunj	26.9.63	7.15	8.30	7.15	-	-	-	-	13.29		
101	Mahudha	"	9.15	9.30	-	-	-	-	-	6.53	Reception.	Kanubhai Patel.
102	Nadiad.	"	10.30	14.30	-	12.00	-	-	-	17.00	Reception Procession etc.	Pawanbhai Patel.
103	Bandhari.	"	16.15	17.00	-	-	16.30	-	-	20.00		Indubhai Patel.
104	Petlad.	"	17.30	-	-	-	-	19.30	Yes	12.00	Reception & Rally.	Ramanbhai Patel.
105	Dhurmaj.	27.9.63	6.45	7.45	7.15	-	-	-	-	9.47		
106	Bochasan.	"	8.15	9.00	-	-	-	-	-	7.10	Reception by Worker	
107	Bodal.	"	10.30	14.30	-	12-00	-	-	-	10.00		Maganbhai Patel.
108	Vasad	"	15.30	16.00	-	-	-	-	-	11.00	Reception by Dal Worker.	Deyabhai & Amritlal Patel.
109	Baroda.	"	18.00	-	-	-	-	19.30	19.30	24.00	Reception byDCC Public F.	Himatsingh Parmar.
110	Varnama	28.9.63	8.30	8.00	8.00	-	-	-	-	7.44	Reception at Navinbhai'sHouse and Maktrpura.	
111	Karjan	28.9.63	11.00	14.00	-	12.00	-	-	-	28.00		Gurvachansingh.
112	Palej.	"	15.30	-	-	-	-	-	-	15.00		Shantilal Patel.
113	Jambusar.	"	16.45	17.15	-	-	16.45	-	-	14.00		Shankerbhai Patel.
114	Broach.	"	18.30	-	-	-	-	19.30	Yes	15.00	Reception by DCC & Public.	Nanubhai Patel.

S.N.	Reception Place.	Date.	Arrival.	Departure.	Break-fast.	Lunch.	Tiffin.	Dinner.	Night Stay.	K.M.	Function.	Incharge.
115.	Ankleswar	29.9.63	7.15	8.00	7.30	-	-	-	-	13.28		Kanihyalal Joshi.
116.	Mahuvej.	29.9.63	9.30	9.45	-	-	-	-	-	21.00	Reception.	Dhansukhbhai Purohit Chandravadan.
117.	Dhoran Pardi	"	11.15	15.00	-	12.00	-	-	-	20.00	-	NathubhaiPatel
118	Kathur.	"	15.20	16.00	-	-	15.30	-	-	5.00	Reception byDCC	BhagabhaiPatel
119	Varchha.	"	17.00	-	-	-	-	-	-	13.00	Reception	Babubhai Bodiwala.
120	Surat.	"	17.30	-	-	-	-	19.30	Yes	7.00	Reception & Procession.	-do-
121	Sachin.	30.9.63	7.00	8.00	7.15	-	-	-	-	9.66		-
122	Navsari	"	11.00	15.00	-	12.00	-	-	-	36.00	-	BalwantNayak
123	Khapel.	"	16.30	17.00	-	-	16.30	-	-	20-00		Keshavbhai Patel.
124	Chikhali	1.10.63	17.30	-	-	-	-	19.30	Yes	7.00		AjitChikhalikar.
125	Vagal Thura	"	7.00	8.00	7.15	-	-	-	-	10.06	-	-
126	Balsar.	"	9.30	15.00	-	-	-	-	-	17.00		BavabhaiJandel
127	Udwara.	"	16.30	16.45	-	-	16.30	-	-	20.00	-	
128	Vapi	2.10.63	17.30		-	-	-	19.30	Yes	10.00	Reception send Off by D.C.C.	Babubhai Khutliwala
	"	2.10.63		14.00								
129	Talasari	"	17.15							31.39	Pradesh SendOff	RatanjiDhimar.

Note:- The morning departure in the morning will be shapp 6.00 regularly
The time for tea and breakfast in the morning will be one hour.

(Navinbhai Shah)
Asst. All India Organiser.

ALL INDIA CONGRESS COMMITTEE
CONGRESS SEVA DAL
7, Jantar Mantar Road
New Delhi-1.

September 20, 1963.

Sub: Changes and Flame programmes.

Dear Brother,

Here are some changes proposed by the All India instructors. They have been approved. The pradeshes will circulate them for implementation.

(1) Vande Mataram shall be sung in camps after Manoranjan.

(2) In ceremonials (inspection and guard of honour) the command of 'Salami-am-do' will be given by the unit officer.

(3) In camps when Dasta Nayaks are called for the first time in the day the first Dasta Nayak will call all to 'Savdhan' and order 'Salam Do' but at night the Karya Nayak will call them to 'Savdhan' and order 'Disperse'; while in camp officers meeting this will be done by the camp commandent.

(4) After drill and such other field activities the units will be brought to the Rally post by their respective Nayaks and 'dispersed' (Visarjan) after instructions etc. They will not be 'dispersed' (Visarjan) and then brought to the Rally Post for 'Line tod' as at present.

(5) In inspection Dasta Nayaks will not salute even if the unit is a Jatha.

OTHER POINTS:

(1) More stress should be given on Drill with lathi.

(2) Free hand physical excercises useful for demonstration should be prefered in camps in place of lathi, lezim etc.

(3) "Crowd and crowd control" shall be dropped from district Officers Training course and " Work in Congress and and general elections" shall be included in the course in its place.

(4) More talks on democracy and parliamentary ~~procedure~~ system should be arranged in training camps.

It is reported that instructions given in Dal Samachar as regards halts rests and programmes of the 40th year Flame are not strictly followed. You will particularly see that the processions and meetings do not continue for a long time. A procession should be of two hours and a meeting of one and a half hour at the most. You will issue necessary instructions about this to the places and persons concerned.

Up till now it is experienced that we have only meetings and processions and no Rallies in the programmes arranged for the reception of the Flame. The processions and meetings are also not well planned and organised so as to become an organisation like Seva Dal. You will make clear to all, the difference between a Rally and a meeting or a procession. A rally is a planned and organised function at one place in which you can have a number of good programmes such as speeches, demonstrations, cultural programmes etc. We have to bring in the rally the maximum number of volunteers in uniform and associates sympathisers of Seva Dal, and also the public. Hammer this point through personal letters.

Yours sincerely,
S. V. Irande

All India Organiser.

To Pradeshes:

महाराष्ट्र प्रदेश कॉंग्रेस कमिटी , टिळक भवन, मुंबई २८
सेवादल विभाग

अखिल भारतीय ज्योती बुलेटिन - पुणें. कॅम्प: १०१ शुक्रवार, पुणे २
तारीख: १८-९-६२

सेवादलाच्या ४० व्या वर्षानिमित्तानें देशांतील वेगवेगळया २० प्रांतांचे २० सैनिक ज्योत सायकलवर घेऊन भारताच्या सर्व भागांतून ता. ९ ऑगस्ट ६२ पासून दिल्लीहून निघाले आहेत. कॉंग्रेस अध्यक्ष श्री. संजीवय्याजी यांनीं ही ज्योत पेटविली व हृदयसम्राट पंडितजी यांनीं आशिर्वाद दिला. आजच्या आणीबाणीच्या काळांत नवचैतन्य निर्माण करणें व सेवा, त्याग, बलिदान व ऐक्याचा संदेश भारताच्या काना-कोपऱ्यांत पसरविणें हा उद्देश ह्या ज्योतीच्या उपक्रमाच्या पाठीमागें आहे. ही ज्योत ८ ऑक्टोबर १९६२ रोजीं ऐतिहासिक शहर पुणें येथें येत आहे. त्या निमित्तानें राष्ट्रीय मेळा घेऊन ह्या कार्यक्रमास भव्य स्वरुप देऊन ज्योतीतील कार्यकर्त्यांचें अद्भुत स्वागत व सत्कार दक्षिण महाराष्ट्राच्या वतीनें, व पुणें शहर जिल्हा कॉंग्रेस कमिटीच्या सहकार्यानें करण्याचें आम्ही योजिलें आहे. हा कार्यक्रम खडकी येथें सीमेवर आम्ही घडवून आणण्याचें योजिलें आहे. ह्या कामास खडकी मंडळ कॉंग्रेस कमिटी स्वयंस्फूर्तीनें कामास लागलेली आहे. ह्या कार्यक्रमास अहमदनगर, ओस्मानाबाद, औरंगाबाद, धुळे, जळगांव, सोलापूर, नाशिक आदि जिल्ह्यांचें ५०० सेवादल सैनिक पुण्यास येणार आहेत. त्यांच्या व्यवस्थेसाठीं वेगवेगळया कमेटयाही स्थापन करण्यांत आलेल्या आहेत. स्वागत समितींत पुणें शहर जिल्हा कॉं. कमिटीचें अध्यक्ष श्री बाबूरावजी सणस, रंगराव पाटील, श. रा. कदम, अब्दुल रझाक, डॉ. फ्रेड्रिक्स, आर. ऐन. लक्का, पु. श. नवाजीकर, आर. ऐन. हुले, सीताबाई कांबळे, तु. कृ. जाधव, यांना घेण्यांत आले असून, प्रचार समितींत अब्बासभाई टेलर, कृष्णा गायकवाड, बापूलाल जैन, रा. ना. पवार, श. मा ढेरे, पोपटलाल शहा, गणपत खांडरे, के. ऐल. परदेशी.

व त्याच प्रमाणें भोजनाच्या व्यवस्थेची सर्व जबाबदारी नवहिंद तरुण मंडळ, खडकी व महिला मंडळ, खडकी यांचेवर टाकण्यांत आलेली आहे. पुण्यांतील कार्यक्रमाचें प्रमुख पाहुणें म्हणून पूज्य श्री. बाळासाहेब देसाई, व प्रांत अध्यक्ष व प्रांतीय सेक्रेटरी यांना निमंत्रित करण्यांत येणार आहे. अशाच प्रकारच्या सातारा येथील कार्यक्रमाचें प्रमुख पाहुणें म्हणून पूज्य श्री. बाळासाहेब चौधरीजी व प्रांतीय कॉं. कमिटीचे पदाधिकारी यांनाहि निमंत्रित करण्यांत येणार आहे. सांगली जिल्ह्यांतील सर्व व्यवस्था झाल्याचें श्री. गायकवाड - यांचेकडून कळलें आहे. श्री. ज. दा. शिंगळे व श्री. शिवाजीराव ढमढेरे व राम भुवड व श्री. बाबर पुण्यांत उत्साहानें कामास लागले आहेत. पुणें जिल्ह्याच्या वतीनें जिल्हा अध्यक्ष श्री. आण्णासाहेब आवटे, श्री. आण्णासाहेब मगर, श्री. कडोलकर, श्री. जाधव, श्री. बागमार हे लोणावळा व तळेगांव येथें मुंबईपुणें मार्गावर ज्योतीचा भव्य स्वागत व सत्कार करणार आहेत.

-- आनंदीराम कुमट,
प्रांत संघटक. (१०१ शुक्रवार, पुणें२)

महाराष्ट्र प्रदेश कॉंग्रेस कमिटी, टिळक भवन,
मुंबई २८

सेवादल विभाग

अखिल भारतीय ज्योती बुलेटिन - पुणें.

कॅम्प: १०१ शुक्रवार, पुणें २
तारीख: १८-९-६२

सेवादलाच्या ४० व्या वर्षानिमित्तानें देशांतील वेगवेगळया २० प्रांतांचे २० सैनिक ज्योत सायकलवर घेऊन भारताच्या सर्व भागांतून ता. १ ऑगस्ट ६२ पासून दिल्लीहून निघाले आहेत. कॉंग्रेस अध्यक्ष श्री. संजीवय्याजी यांनीं ही ज्योत पेटविली व हृदयसम्राट पंडितजी यांनीं आशिर्वाद दिला. आजच्या आणीबाणीच्या काळांत नवचैतन्य निर्माण करणें व सेवा, त्याग, बलिदान व ऐक्याचा संदेश भारताच्या काना-कोपऱ्यांत पसरविणें हा उद्देश हया ज्योतीच्या उपक्रमाच्या पाठीमागें आहे. ही ज्योत ८ ऑक्टोबर १९६२ रोजीं ऐतिहासिक शहर पुणें येथें येत आहे. त्या निमित्तानें राष्ट्रीय मेळा घेऊन हया कार्यक्रमास भव्य स्वरुप देऊन ज्योतीतील कार्यकर्त्यांचें अद्भुत स्वागत व सत्कार दक्षिण महाराष्ट्राच्या वतीनें, व पुणें शहर जिल्हा कॉंग्रेस कमिटीच्या सहकार्यानें करण्याचें आम्ही योजिलें आहे. हा कार्यक्रम खडकी येथें सीमेवर आम्ही घडवून आणण्याचें योजिलें आहे. हया कामास खडकी मंडळ कॉंग्रेस कमिटी स्वयंस्फूर्तीनें कामास लागलेली आहे. हया कार्यक्रमास अहमदनगर, ओस्मानाबाद, औरंगाबाद, धुळे, जळगांव, सोलापूर, नाशिक आदि जिल्हयांचें ५०० सेवादल सैनिक पुण्यास येणार आहेत. त्यांच्या व्यवस्थेसाठीं वेगवेगळया कमेटयाही स्थापन करण्यांत आलेल्या आहेत. स्वागत समितींत पुणें शहर जिल्हा कॉं. कमिटीचें अध्यक्ष श्री बाबूरावजी सणस, रंगराव पाटील, श्र. रा. कदम, अब्दुल रज्जाक, डॉ. फ्रेड्रिक्स, आर. जेन. लक्का, पु. श्र. नवाजीकर, आर. जेन. डूले, सीताबाई कांबळे, तु. कृ. जाधव, यांना घेण्यांत आले असून, प्रचार समतींत अब्बासभाई टेलर, कृष्णा गायकवाड, बापूलाल जैन, रा. ना. पवार, श्र. मा ढेरे, पोपटलाल शहा, गणपत खांडरे, के. जेल. परदेशी.

व त्याच प्रमाणें भोजनाच्या व्यवस्थेची सर्व जबाबदारी नवहिंद तरुण मंडळ, खडकी व महिला मंडळ, खडकी यांचेवर टाकण्यांत आलेली आहे. पुण्यांतील कार्यक्रमाचें प्रमुख पाहुणें म्हणून पूज्य श्री. बाळासाहेब देसाई, व प्रांत अध्यक्ष व प्रांतीय सेक्रेटरी यांना निमंत्रित करण्यांत येणार आहे. अशाच प्रकारच्या सातारा येथील कार्यक्रमाचें प्रमुख पाहुणें म्हणून पूज्य श्री. बाळासाहेब चौधरीजी व प्रांतीय कॉं. कमिटीचें पदाधिकारी यांनाहि निमंत्रित करण्यांत येणार आहे. सांगली जिल्हयांतील सर्व व्यवस्था झाल्याचें श्री. गायकवाड - यांचेकडून कळलें आहे. श्री. न. दा. शिंगळे व श्री. शिवाजीराव ढमढेरे व राम भुवड व श्री. बागर पुण्यांत उत्साहानें कामास लागले आहेत. पुणें जिल्हयाच्या वतीनें जिल्हा अध्यक्ष श्री. आण्णासाहेब आवटे, श्री. आण्णासाहेब मगर, श्री. कडोलकर, श्री. जाधव, श्री. बागमार हे लोणावळा व तळेगांव येथें मुंबईपुणें मार्गावर ज्योतीचा भव्य स्वागत व सत्कार करणार आहेत.

-- आनंदीराम कुमट,
प्रांत संघटक. (१०१ शुक्रवार, पुणें२)

महाराष्ट्र प्रदेश कॉंग्रेस कमिटी,
टिळक भवनल लोकमान्यनगर, गोखले रोड, दक्षिण, दादर, मुंबअी-२८.
कॉंग्रेस सेवादल, महाराष्ट्र

अखिल भारतीय ज्योतिचा महाराष्ट्रातील भ्रमणाचा मार्ग

अखिल भारतीय कॉंग्रेस सेवादलाच्या वतीने ४० व्या वर्षाची सेवादल ज्योत ९ ऑगष्ट १९६३ रोजी दिल्लीहून सा-या भारताच्या भ्रमणार्थ निघाली आहे. दिल्ली, पंजाब, राजस्थान, मध्यप्रदेश, व गुजराथ प्रदेशाच्या भ्रमणानंतर ती महाराष्ट्रांत प्रथम ठाणे जिल्ह्यांतून प्रवेश करील महाराष्ट्राच्या भ्रमणाचा मार्ग व त्यावरील स्थळे खालील प्रमाणे आहेत.

जिल्हा ठाणे :-

१) काजळी	अंतर	१०	वापीहून	३-१०-६३	सरहद्दीवरील स्थळ, सलामी स्वागत.
२) तलासरी	,,	१५	,,	,,	,,
३) चारोटी	,,	१८	,,	,,	,,
४) मनोर	,,	३५	,,	,,	भोजन दुपारी. ,,
५) वाडा	,,	६५	,,	,,	मुक्काम भोजन जाहीर कार्यक्रम ,,
६) कुडूस.	,,	८	वाडाहून.	४-१०-६३	स्वागत.
७) वजरेश्वरी.		१५	,,	,,	,, नाश्ता सकाळी.
८) आनगांव.	,	१८	,,		,,
९) भिवंडी.	,,	३५	,,	,,	दुपारचे जेवण.
१०) कशेळी.	,,	३८	,,	,,	कार्यक्रम. स्वागत.
११) ठाणे.	,,	४३	,,	,,	नाश्ता दुपारी स्वागत.

ठाण्यानंतर मुलुंड येथे ४ मैलावर ज्योति मुंबअी प्रदेशाच्या सेवादलाकडे जाअील. मुंबअीतील ४, ५, व ६ ऑक्टोबरच्या मुक्कामानंतर ती ज्योति पुन्हा महाराष्ट्र प्रदेशांत पुण्यास जाण्यासाठी मुलुंडनंतर दि. ७-१०-६३ पासून ताब्यांत येअील.

१२) ठाणे	,,	२२	मुंबअीपासून	७-१०-६३	स्वागत.
१३) कळवा.	,,	२५	,,	,,	नाश्ता सकाळी.
१४) मुंब्रा	,,	२७	,,	,,	स्वागत.
१४) कौसा.	,,	३०	,,	,,	स्वागत.

जिल्हा कुलाबा :-

१६) तळोजा	,,	३५		,,	स्वागत.
१७) पनवेल	,,	४०		,,	,, दुपारचे भोजन.
१८) वडगांव.	,,	४३		,,	,,
१९) खोपोली.	,,	४५	,,	,,	मुक्काम स्वागत जाहीर कार्यक्रम, भोजन.

पुणे जिल्हा :-

२०) खंडाळा अंतर ५५ मैल मुंबईहून ४-१०-६३ स्वागत नाश्ता सकाळी.

२१) लोणावळा. ६० ,, ,, ,, ,,

२२) तळेगांव. ७० ,, ,, ,, ,, दुपारचे भोजन.

२३) पिंपरी. ,, ८० ,, ,, ,, ,, दुपारचा नाश्ता.

२४) दापोडी. ,, ८८ ,, ,, ,, ,,

२५) खडकी , ९० ,, ,, ,, ,,

२६) पुणे ,, ९६ ,, ८-१०-६३) मुक्काम जाहीर कार्यक्रम.

९-१०-६३) भोजन.

२७) कात्रज ,, ५ पुण्याहून १०-१०-६३ स्वागत.

२८) खेडशिवापूर १४ ,, ,, ,, नाश्ता दुपारी.

२९) नसरापूर २२ ,, ,, ,,

३०) कापूरव्हळ. २७ ,, ,, ,,

३१) किकवी. ३० ,, ,, ,,

जिल्हा - सातारा :-

३२) शिरवळ. ,, ३५ पुण्याहून ,, दुपारचे जेवण. स्वागत.

३३) खंडाळा. ,, ४० ,, ,, स्वागत.

३४) वेळे. ४६ ,, ,, ,,

३५) सुरूर ४८ ,, ,, ,,

३६) कवठे. ४९ ,, ,, स्वागत, दुपारचा नाश्ता.

३७) भुईंज. ५२ ,, ,, ,,

३८) पाचवड. ५६ ,, ,, ,,

३९) उडतारे. ५९ ,, ,, ,,

४०) आंबेवाडी. ६१ ,, ,, ,,

४१) वर्ये (लिंबखिंड) ६५ ,, ,, ,,

४२) करंजे. ६८ ,, ,, ,,

४३) सातारा ६९ ,, ,, भोजन, मुक्काम जाहीर कार्यक्रम, मेळावा

४४) गोडोली १ साताऱ्याहून ११-१०-६३ स्वागत.

४४) खिंडवाडी ३ ,, ,, ,,

४६) बोरगांव. १० ,, ,, ,,

४७) नागठाणे. ११ ,, ,, नाश्ता सकाळी.

४८) अतित १३ ,, ,, स्वागत.

४९) काशीळ. १६ ,, ,, स्वागत.

५०) उंब्रज. २२ ,, ,, दुपारचे जेवण.

५१) बेलवडे २६ ,, ,, स्वागत.

५३) खांडसी. २९ सातारा-याहून दि. ११-१०-६३ स्वागत.

५४) मुंढे. ३० ,, ,, ,, स्वागत. दुपारचा नाश्ता.

५५) कराड ३२ ,, ,, ,, मुक्काम जाहीर सभा, भोजन.

५६) मलकापूर. ३४ ,, ,, १२-१०-६३ स्वागत.

५७) नांदगांव ३८ ,, ,, ,, ,,

५८) वाठार ४० ४० ,, ,, ,,

जिल्हा सांगली. :-

५९) कासेगांव १० कराडहून ,, ,, सलामी स्वागत नाश्ता सकाळी.

६०) पेठ १७ ,, ,, ,, स्वागत.

६१) इस्लामपूर १९ ,, ,, ,, ,,

६२) बावची २९ ,, ,, ,, ,,

६३) आष्टा ३२ ,, ,, ,, ,, दुपारचे भोजन.

६४) मिरजवाडी ३४ ,, ,, ,, ,,

६५) करंडवाडी. ३६ ,, ,, ,, ,,

६६) कसबे डिग्रज ३८ ,, ,, ,, ,,

६७) सांगलवाडी ४४ ,, ,, ,, ,, नाश्ता दुपारी.

६८) सांगली. ४५ ,, ,, (१२-१०-६३ मुक्काम मिरवणूक जाहीर सभा
(१३-१०-६३ रॅली भोजन.

६९) मिरज ५१ ,, ,, १४-१०-६३ स्वागत.

७०) वड्डी ५५ ,, ,, ,, स्वागत

७१) म्हैसाळ. ६० ,, ,, ,, ,, नाश्ता सकाळी.

७२) कागवाडी येथून कागवाडी या स्थळी म्हैसूर राज्यांत ज्योत सुपूर्द म्हैसूर सेवादलास करणे.

अखिल भारतीय ज्योति सांगली जिल्ह्यांतील म्हैसाळ नंतर कागवाडी मुक्कामी म्हैसूर सेवादलाकडे गेल्यावर ती म्हैसूर राज्य, आन्ध्र राज्यांतून पुन्हा महाराष्ट्र राज्यांत हैद्राबाद नंतर चांदा जिल्ह्यांत ता. ८-११-६३ रोजी प्रवेश करील. त्या मार्गावरील स्थळे पुढील प्रमाणे.

चांदा जिल्हा :-

७३) लक्कडकोट ७ आसिफाबादहून ८-११-६३. सलामी स्वागत, नाश्ता सकाळी.

७४) वरूर १२ ,, ,, स्वागत.

७५) राजूरा २२ ,, ,, ,, मुक्काम जाहीर कार्यक्रम, भोजन

७६) बाम्हणी दुधोली २५ ९-११-१९६३. स्वागत.

७७) बल्लारशाह ३२ ,, ,, ,, नाश्ता सकाळी.

७८) इसापूर ३५ ,, ,, ,,

116

११०) सेवाग्राम ४ वर्ध्याहून १२-११-६३. पूज्य बापूंच्या कोटीचे दर्शन व श्रध्दांजलि.

१११) वरोडा ६ ,, ,, स्वागत.

११२) पवनार ८ ,, ,, परंधाम विनोबा आश्रम. सकाळचा नाश्ता

११३) सेलू १२ ,, ,, स्वागत.

११४) घोरडा १२ ,, ,, ,,

हिंगणा पंचायत समितिश्री

११५) केळझार १८ ,, ,, दुपारचे जेवण.

११६) सेलडोह २२ ,, ,, स्वागत.

जिल्हा नागपूर.

११७) सावंगी २४ ,, ,, ,,

११८) आसोले २७ ,, ,, ,,

११९) बोरी. ३० ,, ,, दुपारचा नाश्ता, स्वागत.

१२०) मोहगांव ३५ ,, ,, ,,

१२१) गुमगांव ३७ ,, ,, ,,

डोंगरगाव

१२२) जामठा ४० ,, ,, ,,

१२३) खापरी ४२ ,, ,, ,,

सेवादल सडक निर्माण

१२४) चित्रभुवन ४३ ,, ,, ,,

१२५) सोमलवाडा

खामला ४५ ,, ,, ,,

१२६) नागपूर ५० ,, ,, ,,) मुक्काम सलामी, मिरवणूक, जाहीर

सेंट्रल जेल (सेवादल जन्मभूमि १३-११-६३) कार्यक्रम रॅलि, जेवण.

१२७) टाकळी ५ नागपूरहून १४-११-६३ स्वागत.

सदर छावणी.

१२८) कोराडी १० ,, ,, ,, ,,

१२९) दहेगांव १० ,, ,, ,, ,, नाश्ता सकाळी.

१३०) पिंपळी १२ ,, ,, ,, ,,

१३१) पाटणसांगवी १६ ,, ,, ,,

१३२) टाकळी (भणसाळी आश्रम) १७ ,, ,,

१३३) मानेगांव २० ,, ,, ,, ,,

१३४) मातेगांव. २१ ,, ,, ,, ,,

१३५) सावनेर २५ ,, ,, ,, ,,

१३६) मंगसा (खानगांव) २७ ,, ,, ,,

१३७) केळवद. ३२ ,, ,, ,, ,, दुपारचे जेवण.

येथून ज्योति मध्यप्रदेशांत छिंदवाड याकडे जाईल. आशा आहे वरील प्रमाणे सर्व व्यवस्था करतील. ही विनंती.

विनित

सुलेमानखाँ पठाण

दलपति (सुलेमानखाँ पठान).

दि. १५-९-१९६३.

PHONE : 3952 117 GRAMS "MYCONGRESS"

CONGRESS SEVA DAL, MYSORE PRADESH

RACE COURSE ROAD, BANGALORE-9

Ref: 3497/63 Date 21. 9. 63.

Dear Doctorji,

I came here yesterday. We were not able to proceed from ~~[illegible]~~ Ankoli as the river was not able to cross. Sri. Yaligar told me that he will go and look and make all arrangements. The final route is ready and have gone for printing, as soon the same is available I will send you a copy. Hope you have included the name of ~~[illegible]~~ Maula Bux. I had told him about the meeting. Again

Who is he? →

I met one Sri Bijapur at Belgaum who is working in the Electricity Dept there, I had told him of the old workers meeting. I have written to Sri Inamdarji and also to Subba Raoji

With love

Yours sincerely

[signature]

Sri. Dr. N. S. Hardikar
Karnatak Health
Institute
GHATAPRABHA
Dist Belgaum.

BANGALORE CITY R.M.S. DUE

21.9.63 7 PM

23 SEP 63

सांगली जिल्हा कॉंग्रेस - सेवादल -
118

" कॉंग्रेस - भवन ." सांगली.२१/९/१९६३

स प्रेम वन्दे,

आपणास यापूर्वी पाठविलेले पत्रक मिळाले असेलच. आशा आहे आपण याकामी जातीनें लक्ष पुरवून चालना दिली आहे व असेल. " अखंड ज्योति" ही ता. १२ व १३ आक्टोबर १९६३ रोजी सांगली जिल्हयांत येत आहे. ही आपणा सर्वांच्याच अभिमानाची गोष्ट आहे. आणि या संधीचा आपण सर्वांनी संघटना बलवान करण्यासाठीं योग्य उपयोग करून घेणे हे आपले कर्तव्य ठरतें. त्या दृष्टीनें या ज्योतिचे स्वागत भव्य प्रमाणांत झाले पाहीजे. महाराष्ट्रांत ठिक ठिकाणी भव्य प्रमाणांत स्वागत करण्यांत आहे. त्या त्या जिल्हयातील तेते कॉंग्रेस कमिट्यांचे पदाधिकारी हे व आमदार, खासदार, मंत्री हेही त्यादृष्टीनें तयारीत लागले आहेत. आपल्याही जिल्हयांत आमचे नेते याकामी अवश्य कामास लागतच नव्हेतर लागले आहेतच. कार्यक्रम खाली देत आहे.

- जिल्हयाचे मान्यवर नेते सेवादलाचे गणवेषांत -

सांगली जिल्हा कॉंग्रेस सेवादलाचेवतीनें जिल्हयातील मान्यवर नेत्यांना या ज्योतिच्या आगमन प्रसंगी सेवादलाचे गणवेषांत राहण्यासंबंधी विनंती करण्यांत आलेली होती. त्याप्रमाणें मान. चारुभाई शहा, अध्यक्ष, सांगली जिल्हा कॉंग्रेस कमिटी व मान. ना. वे. जे. डी. पाटील (उपमंत्री - नियोजन व उद्योग खाते - महाराष्ट्र) हेही गणवेषांत उपस्थित राहांत आहेत. त्यांनीं त्याप्रमाणें आश्वासन दिलेले आहे. (मान. एस. बी. पाटील चिटणीस, सांगली जिल्हा कॉंग्रेस)

यानिमीत्त जिल्हयातील सर्व कॉंग्रेस कमिट्यांचे पदाधिकारी, आमदार खासदार व अन्य कार्यकर्ते यांना अेकप्रकारचे हे आवाहन आहे. संघटनेच्या कामासाठीं ४२ च्या लढ्याचेवेंळी ज्याप्रमाणें खांद्यावर झेंडा व अंगावर साधी खादीची वस्त्रे आणि तोंडांत स्वांतत्र्याची गाणी हीच आजच्या परिस्थितीत निराळ्या स्वरूपांत देशाच्या अखंडत्वाच्या संरक्षणासाठीं परत कृतिची आवश्यकता आहे. ज्याप्रमाणें सत्तेवरून सेवेकडे येण्याचे महान पवित्रतम कर्तव्य नेते करीत आहेत. त्याचाच अेक भाग म्हणून या जिल्हयातील सर्व कार्यकर्ते हे या महान सेवेच्या यात्रेत परत त्याचप्रमाणें गणवेषांत उपस्थित राहून साऱ्या जनतेस नव्हेतर किंबहुना साऱ्या महाराष्ट्राला अेकप्रकारचा आदर्श घालून देतील असा विश्वास आहे. कालानें दिलेले हे आव्हान या जिल्हयातील सर्व कार्यकर्ते हे निष्ठेने व हंसतमुखाने स्विकारीत आलेले [आहेत व] आजही स्विकारतील असा विश्वास आहे. हजारोंच्या संख्येनें सेवेसाठीं उभी असलेली ही फौज जेंव्हा वरीष्ठ नेते पाहतील तेंव्हा भारतात अेक कौतुकाचा विषय झाल्याशिवाय राहणार नाही. प्रत्येक मंडळ कॉंग्रेसच्या क्षेत्रातून ५० लोक किमान गणवेषात राहतील तिच खरी अेकटीव्ह मंडळ कॉंग्रेस कमिटी असे म्हंटल्यास वावगे होणार नाही. आणि आशा आहे त्याप्रमाणें घडनार.

(गणवेष:- निळी अर्धि विजार, पांढरा पूर्ण बाह्याचा सिंगल कपचा स्काउट पध्दतीचा शर्ट, गांधी टोपि-ही सर्व संपूर्ण खादीची- पायांत पठाणी तांबडे चप्पल अथवा तांबडा लेसचा बुट व पांढरे मोजे हा गणवेष आहे. वेंळ फारच थोडा असल्यानें त्वरीत पूर्तता करावी.

- कार्यक्रम -

ता. १२/१०/६३ कासार-पेठ-इस्लामपूर-नावणी-कारंडवाडी-अष्टा (विश्रांती व भोजन) भिलवडी-व/भिलवडी-सांगली.

ता. १३/१०/६३ सांगली-मिरज-वड्डी-म्हैसाळ मार्गे कागवाड (म्हैसुरराज्य)

आशा आहे आपण याबाबतीत त्वरीत कार्यरत व्हाल. तरी आपणाकडून सहकार्याची अपेक्षा आहे. कळावे. ही विनंती.

आपला नम्र,
सी. गायकवाड.
अधिनायक,
सांगली जिल्हा कॉंग्रेस सेवादल, सांगली.

120

Gram : CONGRESS Phone 5851 (five lines)

ALL INDIA CONGRESS COMMITTEE

7, Jantar Mantar Road, New Delhi-1

२३.८.५३

पु डांकर

आपले ता २० चे कार्ड मिळाले. पंडितजींचे भाषण
तयार आहेत. दिल्लीहून त्यांनी कळवले व कोठे
पावे ते तो विचारात होते. श्री कुलकर्णी यांना तार
केली आहे. व आहेती (final) मागितली आहे.
आपण काय कार्यक्रम ठरवला? त्यांना १६ ता
पर्यंतची बंगलोरला पोचावयाचे आहे: तेथे
अध्यक्ष हर वर जात आहेत व नेहरूजी त्यांचे
बरोबर रहाणार आहेत. तेव्हा त्यांची स्वागत

[illegible]
[illegible]
[illegible]
[illegible]
[illegible]
[illegible]
[illegible]
[illegible]
[illegible]
[illegible]

~~urgent~~ 121

26 SEP 63

INDIA 6 NP

Sh. H. S. Hardikar
At. Ghataprabha
Distt Belgaum
Mysore State.

—: ज्योतिचा सांगली जिल्ह्यातील कार्यक्रम :—

ता. १२–१०–६३	
सकाळी ७ वाजतां	कराडहून कासेगांव येथे आगमन. (कासेगांव येथे स्वागत, नाश्ता वगैरे)
८ ते ८–२०	कासेगांव ते पेठ प्रवास.
८–२० ते ८–३०	पेठ येथे स्वागत.
८–३० ते ८–४५	पेठ ते इस्लामपूर प्रवास.
८–४५ ते ९–१५	इस्लामपूर स्वागत.
९–१५ ते ९–४५	इस्लामपूर ते बावची प्रवास.
९–४५ ते १०	बावची येथे स्वागत.
१० ते १०–१५	बावची तें आष्टा प्रवास.
१०–१५ ते ११	आष्टा येथें स्वागत. (आष्टा येथे विश्रांती व भोजन)
दु. ३ ते ३–१०	आष्टा ते मिरजवाडी प्रवास.
३ ते ३–२५	मिरजवाडी स्वागत.
३–२५ ते ३–४५	कारंदवाडी प्रवास व स्वागत.
३–४५ ते ४–३०	क. डिग्रज प्रवास व नाश्ता.
४–३० ते ५–३०	क. डिग्रज ते सांगली प्रवास.
सायं. ६ वा.	सांगलीस आगमन व स्वागत.
रात्री ९ वा.	सांगली येथे जाहिर सभा. (मुक्काम सांगली.)
ता. १३–१०–१९६३	
सकाळी ७–३० वा.	सांगली येथे राष्ट्रीय मेळावा.
,, ८–३० ते ११	सांगली येथे शहरांत संचालन.
,, ११ ते ३	सांगली भोजन व विश्रांती.
दु. ३ ते ३-४५	सांगली ते मिरज प्रवास.
,, ३–४५ ते ४–४५	मिरज स्वागत.
,, ४–१५ तें ६	मिरज ते म्हैसाळ प्रवास. (वाटेंत वड्डी येथे स्वागत.)
सायं. ६ वा.	म्हैसाळ येथें स्वागत व मुक्काम.
ता. १४–१०–६३	
सकाळी ६ वा.	म्हैसाळ ते कागवाडमार्गे घटप्रभेकडे रवाना.

वरीलप्रमाणें कार्यक्रम आंखलेला आहे. जिल्हयातील सर्व सैनिकांनी मेळाव्यासाठी ता. १२–१०–६३ रोजीं संध्याकाळपर्यंत सांगलीस यावयाचे आहे. त्यांची राहण्याची सोय करण्यांत आलेली आहे. दुसरे दिवशी सकाळीं मेळाव्यास हजर राहून दुपारी ११ नंतर सर्वांना परत जातां येईल.

ता. १३–१०–६३ रोजी सकाळची चहाची व दुपारच्या भोजनाची सर्व व्यवस्था सांगली शहर कॉंग्रेसनें स्विकारलेली आहे. त्याप्रमाणे सर्व सैनिकांची व्यवस्था करण्यांत येईल.

येतेवेळी सर्व सैनिकांनी सेवादलाचे फलक, गीतें गात व घोषणा देत यावे. एक प्रकारचे वातावरण तयार होण्यास सहाय्य प्राप्त होते.

शेवटी सर्व जिल्हयातील कार्यकर्त्यांना व सेवादल सैनिकांना नम्रतापूर्वक आवाहन करीत आहे कीं यावेळी आपल्या सर्व शक्तिनिशी या भारत दर्शनासाठी प्रचंड संख्येनें व गणवेषांत उपस्थित रहावे.

– जयहिंद –

आपला नम्र,

सी. गायकवाड,
अधिनायक,
सांगली जिल्हा कॉंग्रेस सेवादल, सांगली.

सांगली
ता. २३ सप्टेंबर १९६३

आमचीं स्फूर्ति !

माझी इच्छा इतकीच की देशाला आग लागली असतांना आपण गोगलगायीच्या पायाने चालूं नये !

– डॉ. ना. सु. हर्डीकर

[सह्याद्रि मुद्रणालय मिरज.]

१२५

—: ज्योतिचा सांगली जिल्ह्यातील कार्यक्रम :—

ता. १२–१०–६३

सकाळी ७ वाजतां	कराडहून कासेगांव येथे आगमन. (कासेगांव येथे स्वागत, नाश्ता वगैरे)
८ ते ८–२०	कासेगांव ते पेठ प्रवास.
८–२० ते ८–३०	पेठ येथे स्वागत.
८–३० ते ८–४५	पेठ ते इस्लामपूर प्रवास.
८–४५ ते ९–१५	इस्लामपूर स्वागत.
९–१५ ते ९–४५	इस्लामपूर ते बावची प्रवास.
९–४५ ते १०	बावची येथे स्वागत.
१० ते १०–१५	बावची तें आष्टा प्रवास.
१०–१५ ते ११	आष्टा येथें स्वागत. (आष्टा येथे विश्रांती व भोजन)
दु. ३ ते ३–१०	आष्टा ते मिरजवाडी प्रवास.
३ ते ३–२५	मिरजवाडी स्वागत.
३–२५ ते ३–४५	कारंडवाडी प्रवास व स्वागत.
३–४५ ते ४–३०	क. डिग्रज प्रवास व नाश्ता.
४–३० ते ५–३०	क. डिग्रज ते सांगली प्रवास.

सायं. ६ वा. सांगलीस आगमन व स्वागत.

रात्री ९ वा. सांगली येथे जाहिर सभा.
(मुक्काम सांगली.)

ता. १३–१०–१९६३

सकाळी ७–३० वा.	सांगली येथे राष्ट्रीय मेळावा
,, ८–३० ते ११	सांगली येथे शहरांत संचालन.
,, ११ ते ३	सांगली भोजन व विश्रांती.
दु. ३ ते ३-४५	सांगली ते मिरज प्रवास.
,, ३–४५ ते ४–४५	मिरज स्वागत.
,, ४–१५ तें ६	मिरज ते म्हैसाळ प्रवास. (वाटेंत वड्डी येथे स्वागत.)
सायं. ६ वा.	म्हैसाळ येथें स्वागत व मुक्काम.

ता. १४–१०–६३

सकाळी ६ वा.	म्हैसाळ ते कागवाडमार्गे घटप्रभेकडे रवाना.

वरीलप्रमाणें कार्यक्रम आंखलेला आहे. जिल्हयातील सर्व सैनिकांनी मेळाव्यासाठी ता. १२–१०–६३ रोजीं संध्याकाळपर्यंत सांगलीस यावयाचे आहे. त्यांची राहण्याची सोय करण्यांत आलेली आहे. दुसरे दिवशी सकाळीं मेळाव्यास हजर राहून दुपारी ११ नंतर सर्वांना परत जातां येईल.

ता. १३–१०–६३ रोजी सकाळची चहाची व दुपारच्या भोजनाची सर्व व्यवस्था सांगली शहर कॉंग्रेसनें स्विकारलेली आहे. त्याप्रमाणे सर्व सैनिकांची व्यवस्था करण्यांत येईल.

येतेवेळी सर्व सैनिकांनी सेवादलाचे फलक, गीतें गात व घोषणा देत यावे. एक प्रकारचे वातावरण तयार होण्यास सहाय्य प्राप्त होते.

शेवटी सर्व जिल्हयातील कार्यकर्त्यांना व सेवादल सैनिकांना नम्रतापूर्वक आवाहन करीत आहे कीं यावेळी आपल्या सर्व शक्तिनिशी या भारत दर्शनासाठी प्रचंड संख्येनें व गणवेषांत उपस्थित रहावे.

— जयहिंद —

आपला नम्र,

सी. गायकवाड,
अधिनायक,
सांगली जिल्हा कॉंग्रेस सेवादल, सांगली.

सांगली
ता. २३ सप्टेंबर १९६३

125

आमची स्फूर्ति !

माझी इच्छा इतकीच की देशाला आग लागली असतांना आपण गोगलगायींच्या पायाने चालूं नये !

— डॉ. ना. सु. हर्डीकर

[सह्याद्रि मुद्रणालय मिरज.]

126

Telegram : "CONGRESS"

Telephones : 73111 (3 Lines) 42956 (President)

Bombay Pradesh Congress Committee

CONGRESS HOUSE
Vithalbhai Patel Road,
Bombay-4.

23rd Sept. 1963.

My dear Inamdarji,

It is very unfortunate that Shri Dwarkadas Patel, inspite of our efforts could not succeed in getting a job in Bombay. There were two vacancies and we had strongly recommended him and he was likely to be selected. But before going for an interview he accepted a job at Morarabad and left Bombay. Under the circumstances, I have persuaded Shri Vadilal A. Patel, former G.O.C. to look after the Seva Dal work till we appoint a permanent G.O.C. after consulting you and Dr. Hardikar. There was vaccum created on account of Shri Dwarkadas sudden departure and hence I have made this arrangement. I hope and trust you will approve the arrangement.

With kind regards,

Yours sincerely,

(signature)

General Secretary.
in charge of Seva Dal.

Copy:-

1. Dr. N.S. Hardikar,
2. Shri Vadilal A. Patel
3. Pradesh Officers and Jilla Adhinayaks.

127

- सांगली जिल्हा कॉंग्रेस कमिटी -
" कॉं ग्रे स - भ व न." सांगली.
ता. २४ सप्टेंबर १९६३

सप्रेम वन्दे,

आपणास यापूर्वि पत्रकाद्वारे समजले असेलच कीं आपल्या -
जिल्ह्यांत तारीख १२ व १३ आक्टोबर १९६३ रोजी अखिल भारतिय कॉंग्रेस -
सेवादलाची ज्योत येत आहे. ही ज्योत ता. ९ आगष्टरोजी दिल्लीहून निघालेली.
असून ती डिसेंबरच्या शेवटच्या आठवड्यांत जगन्नाथपुरी येथे कॉंग्रेसच्या अधिवेशनांत
जाऊन विसर्जित होईल. या ज्योतिं समवेत प्रत्येक प्रांताचा एक एक सेवादल सैनिक
असून ते सुमारे सहा हजार मैलांचा प्रवास सायकल वरून करीत आहेत.

या ज्योतिचा आपल्या जिल्ह्यातील कार्यक्रम यापूर्वि
पाठविलेला आपणास मिळालेला आहेच. त्याप्रमाणें त्या त्या गांवना ज्योतिच्या
स्वागताची तयारी आतां पर्यंत पूर्ण झालेली असेलच. स्वागत हे भव्य प्रमाणांत व्हावे.
एक राष्ट्रीय आणिबाणीच्या काळांत स्वातंत्र्याचें प्रतिक अशी ही ज्योत म्हणजे
आपणा सर्वांच्या ठिकाणी येवून येणारा नवा प्रकाश होय. पं. जवाहरलालजींनी
सांगितल्या प्रमाणें ही ज्योत आमच्या स्वातंत्र्याचें प्रतिक आहे आणि तिचा सन्मान
आदरानें व प्रतिष्ठेनें करणे हे कर्तव्य ठरते. त्यादृष्टीनें सांगली जिल्ह्यांत या
ज्योतिचा सन्मान हा इतर [illegible] ठिकाणी होणाऱ्या कार्यक्रमापेक्षा
सुव्यवस्थित व मोठ्या प्रमाणांत असेल यात शंका नाही.

तसेच याचवेळी सांगली येथे भरणाऱ्या राष्ट्रीय संरक्षण मेळाव्यांत
आपण स्वत: व आपल्या भागातील सर्व कार्यकर्ते मोठ्या प्रमाणांत भाग घेतील व
घ्यावा. विशेषत: ऐक्यच प्रतिक सेवादलचा गणवेष हा सर्वांनी परिधान करावा
अशी विनंती करीत आहे. आपल्या जिल्ह्यातील बरेच जबाबदार कार्यकर्ते त्या
प्रमाणें गणवेषांत राहांत आहेत. आपल्या जिल्ह्याचा आदर्शाचा पायंडा हा -
याहीवेळी दाखवून देण्याची ही संधी आपण सर्वांनीच दवडली नाही पाहीजे.
त्यादृष्टीनें आपण या कार्यक्रमांत आतत्यारीनें भाग घ्यावा.

तसेच या ज्योतिच्या आगमन प्रसंगी सर्व भारतभर निधी
अर्पण करण्यांत येत आहे आपणही या वेळी ज्या ज्या गांवांना ही ज्योत येत आहे
त्यांनी त्या त्या ठिकाणी ज्योतिस अर्पण करावा व बाकीच्या सर्व कार्यकर्त्यांनीं
ता. १३/१०/६३ रोजी सांगली येथील मेळाव्याच्या प्रसंगी अर्पण करावा.

आशा आहे आपण सर्व कार्यक्रम व स्वागत अतिशय
चांगल्याप्रकारे व साजेसा कराल. करावे. ही विनंती.

आपले नम्र,

चारुभाई शहा,
अध्यक्ष,

एस.वी. पाटील,
सं.डी.माने,
चिटणीस,

सांगली जिल्हा कॉंग्रेस कमिटी, सांगली.

C.-8

BUY NATIONAL SAVINGS CERTIFICATES — THE WISE PERSONS INVESTMENT

184

23/10

HUBLI D.T.O. 25.9.63

INDIAN POSTS AND TELEGRAPHS DEPARTMENT

No. 5

Received here at ——— H. ——— M.

X 1820 N344 NEW DELHI 26 23 DOCTOR HARDIKAR TADPATRI GALLI HUBLI

= IT IS CHANDRIKI NOT CHAUDHARI HE REACHES FOURTEENTH AND LEAVES

FIFTEENTH MORNING REFER MY LETTER = INAMDAR

128

The sequence of entries at the beginning of this telegram is—class of telegram, time handed in, serial number (in the case of foreign telegrams only), office of origin, date, service instructions (if any) and number of words.

This form must accompany any enquiry respecting this telegram.

MGIFPAh.—1882—15-12-55—1,26,500 Bks.

महाराष्ट्र प्रदेश कॉंग्रेस कमेटी

कॉंग्रेस सेवादल महाराष्ट्र

मुंबई - ता. २५ - ९ - ६३

अ. भा. सेवादल ज्योति महाराष्ट्र प्रदेशांत गुजराथ मधील "वापी" नंतर तारीख २.१०.६३ रोजी संध्याकाळी "तलासरी" येथे येईल. सांगली मिरज नंतर बेळगावहून ता. १४.१०.६३ रोजी म्हैसूर राज्यांत जाईल. पुन्हा - चांदा जिल्ह्यांत राजूरा येथे ता. ८.११.६३ रोजी येईल. चांदा, वर्धा - नागपूर हून मध्यप्रदेशांत केळवद हून ता. १४.११.६३ रोजी जाईल.

ज्योतीच्या कार्यक्रमाची स्थाने - येण्याची व जाण्याची वेळ व कार्यक्रम आदि संबंधीची माहिती खालील प्रमाणें राहील.

सूचना - खालील यादीत मार्गावरील सर्व गांवाची नांवाची नावें दिली नाहित खास खास स्थळें दिली आहेत. मार्गावरील सर्व गांवाचे स्वागत नारे आदि करुन स्वीकारले जातील. जनतेला तसे सांगून एकत्र केले जावे. (ठरलेल्या वेळी) क्रम नंतर सोडलेली स्थळें धरुन दिली गेली आहेत. हे सोयी साठी केले आहे.

① पत्रकातील अन्तर मैलाचे एका स्थानानंतर दुसऱ्या स्थानामध्ये किती आहे ते लिहिले आहे.

② वेळ इंग्रजी किंवा रेल्वे टाईम प्रमाणें आहे.

③ प्रदेश संचालक श्री आनंदीराम कुमठ हे प्रदेशातर्फे लोणावळें पासून ज्योतीचे इन्चार्ज राहतील.

आशा आहे, सोबतच्या पत्रिकेप्रमाणें ज्योती कार्यक्रम करतील.

तारीख २५-९-६३

विनित

दलपती

महाराष्ट्र कॉंग्रेस सेवादल मुंबई

प्रेस नं. १

क्र.नं. ज्योतीचा	स्थान	तरिख	मैल	आगमन	विदा	नास्ता सकाळी	भोजन (दुपार)	भोजन (रात्री)	रात्री (मुक्काम)	कार्यक्रम	इन्चार्ज
१२२	तलासरी	२-१०-६३ संध्याकाळी	१८ वापी हून	१८.३०	६.३० दि० ३.१०.६३	" ३.१०.६३		" २० वा.	"	मिरवणूक जाहिर सभा	अध्यक्ष तालूका काँ. कमेटी तलासरी
१३४	मनोर	३-१०-६३	२०	९.१५	१४.३०	—	११-३०	—	—	"	अध्यक्ष, तालूका कॉंग्रेस कमेटी " मंडल कॉंग्रेस कमेटी
१३५	वाडे	"	३०	१६	४.१०.६३ ला ६.३०	—	—	२१ वा.	"	"	अध्यक्ष पंचायत कमेटी
१३६	कुडूस	६-१०-६३	८	८.१०	८.४५	—	—	—	—	छोटा कार्यक्रम	अध्यक्ष पंचायत कमेटी
१३७	वजरेश्वर	"	१०	९.१५	९.४५	—	—	—	—	दर्शन स्नान	—
१३९	भिवंडी	"	१८	१२	१६	—	१३-३०	—	—	मिरवणूक जाहिर भाषण	अध्यक्ष तालूका काँ. कमेटी " मंडळ काँ कमेटी " शहर कॉंग्रेस कमेटी
१६१	ठाणें	"	२२	१५	१८.१५	नास्ता १६०	—	—	—	छोटा स्वागत कार्यक्रम	अध्यक्ष जिल्हा काँ. कमेटी जिल्हा संघटक सेवादल
१६२	मुलुंड	"	३	१८.३०	—	—	—	—	—	मुंबई सेवादल कडे सुपूर्द करणे	जिल्हा अध्यक्ष काँ. कमेटी जिल्हा संघटक सेवादल
१६५	ठाणें	६.१०.६३	२२	९	९.३५	—	—	—	—	मिरणूक जाहिरसभा	"
१८०	पनवेल	"	१८	१२	१६	—	१२-३०	—	—	"	अध्यक्ष तालूका काँ कमेटी " शहर " "
१९२	खोपोली	"	२०	१९	—	—	—	—	"	"	श्री- दाऊनभाई सरपंच

अ. क्र. ज्योतीचा	स्थान	तारीख	मैल	आगमन	बिदा	नाश्ता सकाळी	भोजन दुपार	नाश्ता दुपार	रात्री भोजन	रात्री मुक्काम	कार्यक्रम	इन्चार्ज
१८३	लोणावळा	८-१०-६३	१०	९	१०	"	—	—	—		मिरवणूक जाहीरसभा	श्री शांतीलाल वगमार जिल्हा संघटक
१८४	तळेगांव	"	१०	११-३०	१६	—	१३-३०	—	—	"	मिरवणूक " रेली "	"
१८६	खडकी पूणें	८-१०-६३ ९-१०-६३	२०	१९	१०-१०-६३ सकाळी ६-३०	—	—	—	२१		स्वागत भाषणें	श्री शहर अधिनायक पूणें
१८८	खडशिवपूर	१०-१०-६३	१४	८-३०	९-१५	"	—	—	—		स्वागत मिरवणूक भाषणें	"
१९१	शिरवळ	"	२१	१२	१६	-	१३-३०	—	—		"	श्री दिनकरराव सावंत-संघटक
१९५	भुंईच	"	२०	१८-३०	१९	-	—	दुपार	—		मिरवणूक जाहीरसभा	"
२००	सातारा	"	२०	२१	११-१०-६३ स. ६-३०	—	—	—	२२		स्वागत भाषणें	"
२०३	नागठाणे	११-१०-६३	११	८	८-१५	"	—	—	—		"	"
२०५	उंब्रज	"	११	१०-४५	१६	"	१२-३०	—	—		"	"
२०७	मुंढे	"	८	१६-१५	१६-१५	—	—	—	—		"	"
२०८	कराड	"	२	१८	१२-१०-६३ स. ६-३०	—	—	—	२०		मिरवणूक जाहीरसभा	"
२११	कासेगांव	१२-१०-६३	१०	८	८-१५	"	—	—	—		स्वागत भाषणें	श्री सी. गायकवाड जिल्हा अधिनायक

③

अ.नं. ज्योतीचा.	स्थान	तारीख	मैल	आगमन	विदा	नास्ता (सकाळी)	भोजन (दुपार)	नास्ता (दुपार)	भोजन (रात्री)	मुक्काम (रात्री)	कार्यक्रम	इन्चार्ज
२१२	इस्लामपूर	१२-१०-६३	९	१०-१५	१०=३०	–	–	–	–	–	स्वागत भाषण	श्री. सी. गायकवाड जिल्हा अधिनायक
२१४	आष्टा	-११-	१३	१२-१५	१५=३०	–	१३=३०	–	–	–	मिरवणुक जाहिरसभा	"
२१८	सांगली	१२-१०-६३ } १३-१०-६३ }	१३	१८=१५	१४-१०-६३ सकाळी ६:३०	–	–	–	२१=००	-११-	मिरवणुक, रॅली, जाहीरसभा	"
२१९	मिरज	१४-१०-६३	६	७=१५	७=४५	–	–	–	–	–	स्वागत भाषण	"
२२०	म्हैसाळ	१४-१०-६३	९	९=००	९=२०	-११-	–	–	–	–	स्वागत भाषण - म्हैसूर राज्यात गाईल	"
२९६	लक्कड कोट जिल्हा चांदा	८-११-६३	७ आसिफाबादसे	७=००	८=३०	–	–	–	–	–	सलामी, स्वागत, जाहिर भाषण	श्री. झाल्वीरभाई " विठ्ठलराव
२९८	राजूरा	८-११-६३	१५	१०=३०	९।११।६३ स. ६-३० वा.	-११-	१३·३०	२१=००	२१=००	-११-	मिरवणुक जाहिरसभा, रॅली	इन्चार्ज जिल्हा चांदा
२९९	ब्राम्हणी दुधोली	९।११।६३	३	७=४५	८=००	–	–	–	–	–	स्वागत भाषण	"
३००	बल्लारशा	-११-	६	९=००	९=३०	-११-	–	–	–	–	"	"
३०३	चांदा	-११-	८	११=१५	१०।११।६३ सकाळी ६=३०	–	–	–	–	–	मिरवणुक मेळावा जाहिरसभा	"
३०६	घोडपेठ	१०।११।६३	१०	७=४५	८=१५	–	–	–	–	–	स्वागत भाषण	"
३०९	भद्रावती	-॥-	६	९=१५	१६=००	–	–	–	–	–	मिरवणुक भाषण	"
३१४	वरोरा	-॥-	१२	१८=०	९-११-६३ सकाळी	–	–	–	–		मिरवणुक, भाषण - मेळावा जाहिरसभा,	"

पेज नं. ४

अ.नं.	स्थान	तारीख	मैल	आगमन	विदा	नास्ता सकाळी	भोजन दोपहरचे	नास्ता दुपारी	रात्री भोजन	रात्री मुक्काम	कार्यक्रम	इन्चार्ज
३१८	वडधा	१०-११-६३	६	८-१५	८-४५	-	-	-	-	-	स्वागत भाषण	इन्चार्ज - जि. कांग्रेस
३२०	नारायणपूर	११-११-६३	६	८-३०	९-४५	-	-	-	-	-	सरबत्ती, स्वागत, भाषण	श्री घोटे - ग्रा. कांग्रेस इन्चार्ज
३२४	हिंगणघाट	"	१२	११	१५	"	-	-	-	-	मिरवणूक, जाहीर भाषण	इन्चार्ज - वर्धा जि.
३३१	वर्धा	"	२६	१२	१२-११-६३ सं. ८-३०	-	-	-	-	-	" पदयात्रा	
३३२	सेवाग्राम	१२-११-६३	४	८	८-३०	-	-	-	-	-	बापूदर्शन - स्वागत भाषण	"
३३४	पवनार	"	४	९	९-३०	-	-	-	-	-	विनोबा आश्रम स्वागत, भाषण	
३३८	[illegible]	"	७	१०-३०	११-३०	-	"	-	-	-	मिरवणूक भाषण	[illegible] श्री [illegible] जिल्हा इन्चार्ज
३४०	[illegible]	"	१६	१२-३०	१३-४५	-	१३	"	-	-	"	
३४५	नागपूर	" १३-११-६३	२०	१२	१४-११-६३ सं. ६-३०	-	-	-	-	"	मिरवणूक पदयात्रा जाहीर भाषण	"
३४६	[illegible]	१४-११-६३	१०	८-४५	९-१५	"	—	"	"	"	स्वागत भाषण	"
३५५	[illegible]	"	२२	११	१५	-	—	—	-	"	मिरवणूक व जाहीर सभा	"

ज्योति येथून मध्यप्रदेशात प्रवेश करील. ता. १५-११-६३

लिपिक — सुलेमान खाँ पठान

133

134

JAI HIND

Phone: 3993

BHARATH SEVA DALA

(REGD.)

PRESIDENT: PADMASRI DR. M. C. MODI
VICE-PRESIDENT: T. SIDDALINGAIYA, B.A., B.L.,

GENERAL SECRETARY:
K. N. LAKSHMINARASIMHIAH, B.Sc. (Hons.), B.L.,

TREASURER:
DEENABANDHU V. R. NAIDU, M. L. C.,

No. 1, NEHRU NAGAR,
BANGALORE-20.

No. 2185/63-64

Date 25th Septr. 1963.

Dear Sir,

Reference:- Your letter dated 29-8-1963.

- - - -

In continuation of this office letter No. 2124/63-64 dated the 20th instant, I wish to furnish below the details required by you.

(1) There are 10 Branch offices viz., (1) Mysore (2) Tumkur (3) Shimoga (4) Chitradurga (5) Dharwar (6) Belgaum (7) Raichur (8) Gulbarga (9) Bangalore City (10) Bangalore District.

(2) No.

(3) Eleven paid workers

(4)

(i)	Sri.G.Panduranga Rao	Rs.125=00	per mensem
(ii)	" M.K.Sriramalu	135=00	"
(iii)	" T.Ramabhatt	*150=00	"
(iv)	" Shamacharya Badri	*135=00	"
(v)	" R.Sivarudraradhya	120=00	"
(vi)	" H.M.Bheemappa	120=00	"
(vii)	" M.K.Deveerappa	95=00	" (under suspension)
(viii)	" K.B.Somaiah	105=00	per mensem
(ix)	" H.S.Sivappa	*115=00	"
(x)	" Anantharaj Ingle	* 90=00	"
(xi)	" Y.M.Venkataramanappa	120=00	" on OOD.

* Denotes locality allowance included)

The amount noted against the names of the District Organisers, includes, Pay, D.A., Cycle and Locality allowances. The D.A. of Rs.25=00 has been merged along with their pay as per the resolution passed by the Executive Committee.

(5) T.A. of Rs.25/- per mensem has been sanctioned for each District Organiser for the year 1963-64 apart from their salary.

Regarding Flame party programme, I have contacted Sri.N. Janardhan, Congress sevadal for detailed programme, and I have issued instructions to the District Organisers concerned to make necessary arrangements to give reception to the ~~visiting~~ party.

Thanking you,

Yours affectionately,

Sd. Basavaraju
(K.R.Basavaraju)
Dalapathy.

To

Padmabhushana Dr.N.S.Hardikar,
Karnataka Health Institute,
Ghataprabha, Belgaum District.

137

Gram : CONGRESS Phone : [illegible]5851 (five lines)

ALL INDIA CONGRESS COMMITTEE

7, Jantar Mantar Road, New Delhi-1

२६-८-६३

[illegible]

135

Gram : CONGRESS

Phone : 45851 (five lines)

ALL INDIA CONGRESS COMMITTEE

7, Jantar Mantar Road, New Delhi-1

२५-९-६३

पुडांकर,

पंडितजी तारीख १३ च्या रात्रीचे पुणे निघून मुंबई कडून
१४ ला सकाळी ८-२५ ला बेळगावला उतर-
-तील. तेथून कार ने घटप्रभेस पोचणार नि-
-तील. कारची व्यवस्था करण्यास बेळगाव येथे
लोक होते आहे. ते ती व्यवस्था करू शकले नाहीत
तर आपली जीप तेथे येऊ शकेल का? पेट्रोल
वगैरे खर्चाची व्यवस्था केली जाईल (येथून)
त्यांना १५ ला रात्री बंगळोरला पोचावयाचे आहे.

137

Gram : CONGRESS Phone: 5851 (five lines)

ALL INDIA CONGRESS COMMITTEE

7, Jantar Mantar Road, New Delhi-1

२६-८-६३

पू. डॉक्टर

आपले ता. २८ चे पोस्ट कार्ड मिळाले.

[illegible]

135

Gram: CONGRESS Phone: 46851 (five lines)

ALL INDIA CONGRESS COMMITTEE

7, Jantar Mantar Road, New Delhi-1

25-9-63

पुडाँकर

चंद्रिकी ता १३ ला रात्रीं पुण्यातून निघून मुंबई कडून
१४ ला सकाळी ८-४५ ला बेळगावला उतर-
-तील. तेथून कार ने घटप्रभेस संध्याकाळ निघ-
-तील. कारची व्यवस्था करण्यास बेळगांव डी.सी.सी.
ला लिहीत आहे. ती व्यवस्था ते करू शकले नाहीत
तर आपली जीप तेथे येऊ शकेल का? घटप्रभा
वगैरे ~~xx~~ सर्वांची व्यवस्था केली पाहिजे (येथून)
त्यांना १५ ला रात्री बंगलोरला पोचवायचे आहे.

तेव्हा त्यांची इच्छा १५ ता
सकाळी बेळगांव हून Luxury
Bus पकडण्याची आहे. इकडील
ओंगी लोरेंना कळवावयाचे
होईल. आ. रा. वा हेगडेकर

136

Dr N.S. Hardikar
K.H.1.
Ghataprabha
Dist Belgaum (Mysore)

30 SEP 63

POSTAGE
INDIA
नपै 6 nP

139

सांगली जिल्हा काँग्रेस सेवादल

फोन नं. ९१

जा. नं. SDCS ३२५।२५४६३ काँग्रेस-भवन, सांगली. ता. २८।१२।६३

पू. डॉक्टरसाहेब,

सादर प्रणाम,

काम आरंभ मी ता. २८।१२।६३ रोजी सांगलीहून घटप्रभा या मार्गी पाहण्यासाठी मी स्वतः त्या मार्गावरून येत आहे. घटप्रभेस आपली गाठ पडेलच. समक्ष आपणाशी बोलेन. कळावे. ही विनंती.

आपला आज्ञाधारक

[illegible]

1221

JAI HIND

Phone: 3993

BHARATH SEVA DALA

(REGD.)

PRESIDENT: PADMASRI DR. M. C. MODI
VICE-PRESIDENT: T. SIDDALINGAIYA, B.A., B.L.

GENERAL SECRETARY:
K. N. LAKSHMINARASIMHIAH, B.Sc. (Hons), B.L.

TREASURER:
DEENABANDHU V. R. NAIDU, M. L. C.,

No. 1, NEHRU NAGAR,
BANGALORE-20.

No..................

Date..26th sept......1963.

To,
The District Organiser.
B.S.D.

Subject: 40th Anniversary 'Flame Programme' of Congress Seva Dal.

As you are aware that Congress Seva Dal of Indian National Congress is carrying the Flame lighted by the President at Delhi, on August 9th, this year. Representatives of different Pradeshes are going round India on cycles carrying the Flame. It is learnt that the following places are included in their visit.

Padmabhushan Dr.N.S.Hardikar has also expressed his desire to give a fitting reception for 'FLAME PARTY'.

Under the circumstances, the District Organisers are instructed to contact the local organisers who are in charge of the programme and arrange to honour the flame party on behalf of Bharath seva Dala.

Our Prime-minister Shri.Jawaharlal Nehru, has said that 'This Flame is a symbol of liberty keep it burning and serve it well'

We are confident that you would give a fitting receiption, and send us a report after the function.

Dalpathy.

FLAME PARTY PROGRAMME IN MYSORE STATE.

13th October 63	Wel-come at Ghataprabha.
14th October 63	Participation in Different programme at Ghataprabha.
15th October 63, 16th October 63	Arrival to Belgaum & Receiption.
17th october 63.	Receiption at Dharwar.
18th, 19th & 20th october 1963.	Participation at Hubli Rally.
21st October 63 .	Receiption at Haveri.
22nd October 63.	Receiption at Davangere.
23rd October 63.	Receiption at Chitradurga.
24th October 63	Receiption at Bangalore.
25th october to 27th October 63.	Arrival to Mysore and Participation in the Local Rally.
29th October 63.	Arrive to Raichur & participation in the Rally.

- महाराष्ट्र प्रदेश काँग्रेस कमेटी -
काँग्रेस सेवादल महाराष्ट्र -

विषय - अ. भा. ज्योती व मेळावे याबाबत →

प्रिय बंधु -

स. वन्दे.

तुम्ही सर्वजण अ. भा. सेवादल ज्योतीच्या कार्यक्रमांत व्यस्त आहांत त्या संबंधी व त्या बरोबरच होणाऱ्या मेळाव्या बाबत काहीं सुचना करीत आहे. त्यावर विशेष लक्ष देऊन त्वरित अंमल करावा.

(१) ज्या जिल्ह्यांतून ज्योती जात नाहीं त्यांनीं ज्योति आणाऱ्या शेजारच्या व जवळच्या ठिकाणी जाऊन कार्यक्रमांत सामील व्हावे. मात्र किती जण जाणार ते आधी तेथील अधिनायकांस कळवावे

(२) ज्या जिल्ह्यांतून ज्योति जात नाही अशा जिल्ह्यांतील सैनिकांनी ज्योति प्रज्वलीत करून प्रतिज्योत आपल्या जिल्हांत न्यावी. मार्ग ठरवावा व तसे येथे कळवावे. सोलापूर, भंडारा, पुणें जिल्हा - यांनी कळविले आहे. बाकी जिल्ह्यांनी या संधीचा फायदा घेऊन जिल्ह्यांत उत्साह निर्माण करावा

(३) अ. भा. सेवादल ज्योत मार्गाने ज्या जिल्ह्यांतून जाईल त्या जिल्ह्याच्या नायकाने ज्योतिसाठी खोबरेल तेल आपआपल्या जिल्ह्यांत द्यावें. व तशी व्यवस्था आधी करून ठेवावी. रोज ७ किलो खोबरेल तेल ज्योतिस लागेल. त्वरित या कामास लागावे.

(४) ज्योती मार्गावरील स्थळांच्या स्वागत करणाऱ्या नायकांची किंवा प्रमुखाची नांव कळविले नाही, त्वरित कळवावे. प्रत्येक ठिकाणी स्वागत समित्या कराव्या.

(५) ज्योतिला भेटे एकत्र करावी. निधी एकत्र करावा, वर्गणी बुकें हवीं असल्यास कळवा

(६) हँडबिल्स, बुकलेट व पोस्टर्सचा उपयोग योग्य प्रकारे करा. व प्रसिध्दी सर्वत्र करा.

(७) ज्योति टीमला ठरलेल्या ठिकाणी नाश्ता, भोजन व निवास व्यवस्था करा. टिमच्या सैनिकांना स्नानास गरमपाणी लागेल ती व्यवस्था ठेवाल.

(८) भोजनांत तेलकट, तसेच जड पदार्थ नको. दही, दूध व तूप या उपयोग चांगला राहील. पौष्टीक भोजन असावे. शाकाहारी व्यवस्थाच असावी. वेळेवर भोजन व नाश्ता तयार असावा.

(९) ज्योतिच्या येण्याचा व जाण्याच्या वेळेच पत्रक पाठवित आहे. - ते पहावे. त्यांत मधली गावें सोडली जरी असली तरी त्या सर्व गावांना लोकांना जमवावे. जातां जांता स्वागत स्वीकारतील.

(१०) मेळाव्यांत - आखाडे, व्यायाम शाळा, भजन-मंडळ महिला मंडळ, युवक संस्था, स्वयंसेवक संस्था, क्लब, मंडळ, संघ या सर्वांना एकत्र आणावे. कलापथके, सांस्कृतिक पथकें मेळे बोलवावे.

(११) प्रत्येक जिल्ह्यांने जीपकारची व्यवस्था करावी. ज्योत येते तेंव्हापासून सरहद्द संपे पर्यंत ठेवावी.

जिल्ह्याची सायकल टीम सरहद्दीपासून सोबत शेवटपर्यंत ठेवावी.

पायलट - म्हणून स्कुटर, मोटार सायकल जास्तीत जास्त ठेवा. पायलट पूर्ण माहिती असणारा हवा आहे. सर्वांना गणवेशांत ठेवा. पायलट हा ज्योतिसाठी मार्गदर्शक राहील. त्यांस मार्गाची व गावाची पूर्ण माहिती असावी.

प्रत्येक जिल्ह्याचा नायक किंवा संघटक - इन्चार्ज जिल्ह्यांसाठि राहिल किंवा त्यांनी नेमलेला असेल तो राहील. मात्र नांव आधी कळवावे.

आशा आहे - तातडीने सर्व कामें कराल व महाराष्ट्राचा लौकीक वाढवाल.

(१२) प्रत्येक जिल्ह्याने हँडबिल, निमंत्रण पत्रिका, बॅजेस काढाव्या

(१३) श्री. आनंदीराम कुमठ, प्रदेश संघटक हे लोणावळा पासून कासेगांव पर्यंत ज्योति कार्यक्रमाचे महाराष्ट्र प्रदेशातर्फे इन्चार्ज राहतील.

(१४) बॅजेस प्रदेशातर्फे पाठवित्या जात आहेत. त्या जिल्ह्यांतून ज्योती मार्गावरील गावांना (ज्योति जाणाऱ्या जिल्ह्यांनी) व ज्योति न जाणाऱ्या जिल्ह्यांनी (सेवादल शाखा असलेल्या) गावांना वाटाव्या. त्यासाठी लागणाऱ्या पिन्स किंवा टाचण्या त्यात्या जिल्ह्यांनी घ्याव्या. तो खर्च जिल्ह्याने करावा.

आशा आहे वरील सर्व तातडीने कराल.

— विनित —

[signature]

दलपति

कॉंग्रेस सेवादल महाराष्ट्र

तारीख -
२७|९|६३
मुंबई -

PHONE : 3952 144 GRAMS "MYCONGRESS"

CONGRESS SEVA DAL, MYSORE PRADESH

RACE COURSE ROAD, BANGALORE-9

Ref : 3524/63 Date 27/9/63.

Respected Sir,

Received your card and noted the contents. Kannada copies are to be printed we are given for publication for all papers. Krishnan left for Mysore to attend a finance committee meeting. And he is coming here on 29th and I will show him your letter and ask him to drop a letter to you.

Yours Sincerely

…Janardhan

145

JAI HIND

Phone: 3993

BHARATH SEVA DALA

(REGD.)

PRESIDENT: PADMASRI DR. M. C. MODI
VICE-PRESIDENT: T. SIDDALINGAIYA, B.A., B.L.

GENERAL SECRETARY:
K. N. LAKSHMINARASIMHIAH, B.Sc. (Hons), B.L.,

TREASURER:
DEENABANDHU V. R. NAIDU. M.L.C.,

No. 1, NEHRU NAGAR,
BANGALORE-20.

No. 2220/63.64.

Date....27th Sept......1963.

To.
Padmabhushana Dr.N.S.Hardikar.
Karnataka Health Institute.
Ghataprbha. Belgaum.Dist.

Dear Sir,

Please find herein enclosed a copy of the letter, written to the District Organisers. This is for your kind information..

Thanking you.

Yours affectionately.

K.R. Basavaraju

(.K.R.Basavaraju)
Dalapthy.

१२६

[illegible]
ता. २८।७।४३

पूज्य डॉक्टरसाहेब

सादर प्रणाम

मी आपणांस रुबरू लिहिल्याप्रमाणें मंजरीशी आपणास भेटण्यास आलो होतो. परंतु आपण दुबळीस गेल्याचे समजले. व येथें इतर अडचणींमुळें मी ही आज परत गेलों आहे. मी व माझे सहकारी — श्री. गणपतराव चव्हाण असे दोघे आम्ही मोटर सायकलनें मुद्दाम — ज्योतिच्या मार्गानें आलो. कारण मार्ग पाहावयाचा होता.

मार्ग उत्तम आहे. फक्त मंजरी येथे १॥ ते २ मैल रस्ता कच्चा [illegible] आहे. नदीवर जो छोटा पूल आहे — त्यावर अद्याप पाणी किंचित साधारण आहे. म्हणून मोटारीस हरकत नाही. सोबत [illegible] कार्यक्रम [illegible] ठरविला आहे. [illegible] ता. १३ [illegible] [illegible] व ता. १४ [illegible] [illegible]. [illegible] पण [illegible] दोन प्रहरची विश्रांती घेईल. त्यामुळेंच आपण कुठे, कोणत्या [illegible] दिली आहे काय?

वगैरे पाहण्याकरितां आलो होतो. असो, तरी मी परत जात आहे.

कळावे. सोबत इतर माहितीपत्रक दिली आहेत. कळावे. ही विनंती.

आपला नम्र
[illegible]

आपण [illegible] १२ ऑगस्ट १३ सप्टेंबर [illegible]
[illegible] ता. ११ [illegible]
आहेत व ता. १३ [illegible] येईल.
आपणाकडून सविस्तर उत्तर येईल अशी आशा आहे.
कळावे. ही विनंती.

[illegible]

" कौंग्रेस - भवन." सांगली. २१/९/१९६३

147

श्री सप्रेम वन्दे,

आपणास यापूर्वी पाठविलेले पत्रक मिळाले असेलच. आशा आहे आपण याकामी जातिनें लक्ष पुरवून चालना दिली आहे व असेल. " अखंड ज्योति " ही ता. १२ व १३ आक्टोबर १९६३ रोजी सांगली जिल्हयांत येत आहे. ही - आपणा सर्वांच्याच अभिमानाची गोष्ट आहे. आणि या संधीचा आपण सर्वांनी संघटना बळवान करण्यासाठीं योग्य अुपयोग करुन घेणे हे आपले कर्तव्य ठरते. त्या दृष्टीनें या ज्योतिचे स्वागत भव्य प्रमाणांत झाले पाहीजे. महाराष्ट्रांत ठिक - ठिकाणी भव्य प्रमाणांत स्वागत करण्यांत आहे. त्या त्या जिल्हयातील नेते कौंग्रेस कमिट्यांचे पदाधिकारी हे व आमदार, खासदार, मंत्री हेही त्यादृष्टीनें तयारीस लागले आहेत. आपल्याही जिल्हयांत आमचे नेते याकामी अवश्य कामास लागतील न्हेंतर लागले आहेतच. कार्यक्रम खाली देत आहे.

- जिल्हयाचे मान्यवर नेते सेवादलाचे गणवेषांत -

सांगली जिल्हा कौंग्रेस सेवादलाचेवतीनें जिल्हयातील मान्यवर नेत्यांना या ज्योतिच्या आगमन प्रसंगी सेवादलाचे गणवेषांत राहण्यासंबंधी विनंती करण्यांत आलेली होती. त्याप्रमाणें मान. चारुभाई शहा, अध्यक्ष, सांगली जिल्हा कौंग्रेस कमिटी व मान. ना. वं. जी. डी. पाटील (अुपमंत्री - नियोजन व अुद्योगखाते - महाराष्ट्र) हेही गणवेषांत अुपस्थित राहांत आहेत. त्यांनीं त्याप्रमाणें आश्वासन दिलेले आहे.

यानिमीत्त जिल्हयातील सर्व कौंग्रेस कमिट्यांचे पदाधिकारी, आमदार खासदार व अन्य कार्यकर्ते यांना अेकप्रकारचे हे आवाहन आहे. संघटनेच्या कामासाठीं ४२ च्या लढ्याचेवेळी ज्याप्रमाणें खांद्यावर झेंडा व अंगावर साधी खादीची वस्त्रे आणि तोंडांत स्वातंत्र्याची गाणी हीच आजच्या परिस्थितीत निराळ्या स्वरुपांत देशाच्या अेखंडत्वाच्या संरक्षणासाठीं परत कृतिची आवश्यकता आहे. ज्याप्रमाणें सत्तेवरुन सेवेकडे येण्याचे महान पवित्रतम कर्तव्य नेते करीत आहेत. त्याचाच अेक भाग म्हणून या जिल्हयातील सर्व कार्यकर्ते हे या महान सेवेच्या यात्रेत परत त्याचप्रमाणें गणवेषांत अुपस्थित राहून साऱ्या जनतेस न्हेंतर किंबहुना साऱ्या महाराष्ट्राला अेकप्रकारचा आदर्श घालून देतील असा विश्वास आहे. कालानें दिलेले हे आव्हान या जिल्हयातील सर्व कार्यकर्ते हे निष्ठेने व हंसतमुखाने स्विकारीत आलेले ते आजही स्विकारतील असा विश्वास आहे. हजारोंच्या संख्येनें सेवेसाठीं अुभीअसलेली ही फौज ज्येव्हा वरीष्ठ नेते पाहतील तेंव्हा भारतात अेक - कौतुकाचा विषय झाल्याशिवाय राहणार नाही. प्रत्येक मंडळ कौंग्रेसच्या क्षेत्रातून ५० लोक किमना गणवेषांत राहतील तेच खरी शक्ती व्हेह मंडळ कौंग्रेस कमिटी असे म्हंटल्यास वावगे होणार नाही. आणि आशा आहे त्याप्रमाणें घडणार.

(गणवेष :- निळी अर्धि विजार, पांढरा पूर्ण बाहयाचा सिंगल कपचा स्काअुट - पध्दतीचा शर्ट, गांधी टोपि - ही सर्व संपूर्ण खादीची - पायांत पठाणी तांबडे सैंडल अथवा तांबडा लेसचा बुट व पांढरे मोजे हा गणवेष आहे. वेळ फारच थोडा असल्यानें त्वरीत पूर्तता करावी.

- कार्यक्रम -

ता. १२/१०/६३ कासेगांव - पेठ - इस्लामपूर - बावची - कारंडवाडी - आष्टा (विश्रांती व भोजन) मिरजवाडी - क/डिग्रज - सांगली.

ता. १३/१०/६३ सांगली - मिरज - वड्डी - म्हैसाळ मार्गे कागवाड (म्हैसुरराज्य)

आशा आहे आपण यासंबंधीत त्वरीत कार्यारत व्हाल. तरी आपणाकडून सहकार्याची अपेक्षा आहे. कळावे. ही विनंती.

आपला नम्र,

सी. गायकवाड.

शिक्षिनायक,

सांगली जिल्हा कौंग्रेस सेवादल, सांगली.

148

फोन नं. ६५७९४

महाराष्ट्र प्रदेश काँग्रेस कमिटी

टिळक भवन, गोखले रोड (दक्षिण),
लोकमान्य नगर, दादर, मुंबई नं. २८.

जा. नं. ____

दिनांक २९.९.६३
नागपूर.

परमपूज्य. डॉक्टरसाहेब,

स. वन्दे.

२४.९.६३ चे पत्र पावले. वाचून समाधान वाटले.
तुमचे पत्र आमच्या साठीं आशीर्वादपर असते.
पत्रानें उत्साह वाटतो आम्हा सर्वांना.
आपण महाराष्ट्रांतील ज्योति कार्यक्रमासाठीं.
पुणें, सातारा, कराड, सांगली, चांदा, वर्धा -
नागपूर येथें यावे असा आमचा सर्वांचा-

इच्छा आहे. मी सर्वतोपरी
आपणांस नम्र कळकळीची
विनंति करतो.

पुढे येथे आपले फक्त
येण्याचे ठरले तेथे मी
[illegible] ठरले आहे. तो आपणास
पत्र देतील. तेथे कार्यक्रम
ता. ८.१०.६३ रोजी संध्याकाळी
आहे. आपण तेथे [illegible]
ही विनंति.

[illegible]
[illegible]

ता - २८.९.६३ [illegible]

149

EXPTL. P.O.
1 OCT 63
F. DN. SPL

परमपूज्य डॉक्टर एन. एस.
हर्डीकरजी पद्मभूषण
संचालक काँ. सेवादल
कर्नाटक हेल्थ इन्स्टिट्यूशन
मु. पो. – घटप्रभा
जिल्हा – बेळगांव
(म्हैसूर राज्य)

Oct 5 to 9: C/o KUMAT
POONA-2

SD57||63

150
On train: Calcutta - B'lore
30.9.1963

My dear Doctor,

I am glad that you succeeded in getting Shri Chandini there. We are.

(1) I plan to reach Ghataprabha by passenger at 10.32 AM on 13th.

(2) I have asked my Sister, Vijaya, studying M.A. at Dharwar to come if she can. If she comes, she will go directly to you. It will be a good change for her.

(3) Kindly, if you could easily do, inform Mahadev Mathad of my two days' stay at Ghataprabha. I do not mind going to him for guidance.

(4) Naturally Bangalore expects that I would bring a lot of 80 DOWs from Gokak. If I can go to Gokak, I will get it myself.

पोस्ट कार्ड POST CARD

केवल पता ADDRESS ONLY

INDIA 6 nP भारत

OCT ... HRS

4 OCT ... B-324

Dr. N. S. Hardiker

Sanchalak : Congress Seva Dal

GHATAPRABHA

Dt. Belgaum

Mysore State.

1961

If not, Vimalji's brother Shri Kulkarni or Mahadev will do it for me — but they should not ask me to take it free.

I am in Satara on 11th and Sangli on 12th. My short visit to Orissa was necessary and useful. Respects.

Yours affly

N. Subba Rao

Regards to Shri Kirloskar if he is there. S

152

— सांगली जिल्हा काँग्रेस सेवादल —

" काँग्रेस--भवन " सांगली.

आक्टोबर १९६३

सप्रेम वन्दे,

काँग्रेस सेवादलाच्या चाळीसाव्या दलदिना निमित्त निघालेल्या " ज्योतीचे " आगमन सांगली जिल्हयांत ता. १२–१०–६३ रोजीं होणार असून ता. १३ स राहून ता.१४–१०–६३ला म्हैसाळ मार्गे म्हैसूरराज्यांत प्रवेश करील. यापूर्वी आपणास सविस्तर कार्यक्रम पाठविलेला मिळाला असेलच.

महाराष्ट्रांत ज्या ज्या ठिकाणी ही ज्योत येत आहे त्या त्या ठिकाणी मोठ्या प्रमाणांत स्वागत करण्यांत येत आहे, सांगली जिल्ह्यांतही त्याचप्रमाणें प्रचंड स्वरूपांत स्वागत करण्यांत येंत आहे सांगलीं जिल्हयातही त्याचप्रमाणें प्रचंड स्वरूपांत स्वागत करण्यांतयेत असून त्या त्या ठिकाणी कार्यंकर्ते कार्यान्वितही झालेले आहेत. परंतू स्वागताच्या अनेक पध्दतितुन सांगली जिल्हयानें एक विशेष आदर्श अशी प्रथा निर्माण करण्याचे ठरविलेले आहे आणि ती आज महाराष्ट्राला आदर्शप्रत ठरविल्याशिवाय राहणार नाहीं. काँग्रेस सेवादलाच्या कार्यास एक प्रकारचे नवजींवन प्राप्त होण्यास ही घटना कारणीभूत ठरेल असा विश्वास आहे.

या ज्योतींच्या आगमनप्रसंगी सांगली जिल्हयांतील बहुसंख्य मान्यवर नेते हे "काँग्रेस सेवादलाच्या गणवेषांत " उपस्थित राहून एक नवा आदर्श घालून देत आहेत. विशेष अभिमानानें [illegible] करण्याचीच ही गोष्ट आहे प्रत्यक्ष ज्या नेत्यांनी इच्छा व्यक्त केली ते :–

१) मान. चारूभाई शहा, अध्यक्ष, सांगली जिल्हा काँग्रेस.
२) मान, ना. बॅ. जी, डी. पाटील, उपमंत्री नियोजन व उद्योगखाते.
३) मान. ना. राजारामबापू पाटील, उपमंत्री महसूल खाते.
४) मान. आम. धोंडीरामनाना पाटील, खजिनदार सांगली जिल्हा काँग्रेस
५) मान. आम. संपतराव माने, चिटणीस, सांगली जिल्हा काँग्रेस
६) मान. एस. बी. पाटील, चिटणीस सांगली जिल्हा काँग्रेस
७) मान बी. एस. कोरे, अध्यक्ष सांगली जिल्हा परिषद
८) मान. बाबासाहेब पाटील, सभापति तासगांव तालुका पंचायत समिती,
९) मान. ए. बी. बिरनाळे, सभापति मिरज तालुका पंचायत समिती,
१०) मान. बांबासाहेब देशमुख सभापती खानापूर तालुका पंचायत समिती,
११) मान. रा. ह. जगदाळे नगराध्यक्ष सांगली नगरपालिका अन्य काँग्रेस पक्षाचे कौन्सिलर
१२) डॉ. जी. ए. देशपांडे, अध्यक्ष सांगली शहर तालुका काँग्रेस,
१३) श्री आण्णासाहेब गोटखिंडे

या शिवाय अनेक प्रमुख कार्यकर्त्यांनी व जबाबदार व्यक्तीनी ह्या सेवादलाच्या या कार्य–[illegible]प्रसंगी गणवेशांत उपस्थित राहांत आहेत. याप्रमाणेंच जिल्हयांतील इतर सर्व मंडळ, तालुका पंचायत समित्या, आमदार व अन्य क्षेत्रांत काम करीत असलेले कार्यकर्तेही या प्रमाणें आदर्श घालून देतील असा विश्वाल आहे.

मान. ना. वि. स. पागे यांची जाहीर सभा.

ता. १२–१०–१९६३ रोजीं मान. ना. वि. स. पागे यांची सांगलींच्या भव्य व्यासपीठावर जाहीर सभा आयोजित केलेली आहे. या सभेस आपण प्रचंड संख्येंने उपस्थित राहालच.

" राष्ट्रीय संरक्षण मेळावा "

परंतू याचवेंळी सेवादलानें हाती घेतलेल्या कामांतील एक भाग म्हणजे – राष्ट्रीय संरक्षण मेळावा – सांगलीस ता. १३–१०–६३ रोजी सकाळीं सांगली येथे भरणार असून

महाराष्ट्र प्रदेश कमिटीचे उपाध्यक्ष–

आ. वसंतरावदादा पाटील यांचे हस्ते झेंडा वंदन होईल.

त्यावेंळी सर्व जनतेनेही त्यांत सहभागी व्हावें अशी विनंती आहे.हा सर्व राष्ट्राचा प्रश्न असल्याने प्रत्येक नागरीकानें या राष्ट्रीय संरक्षण मेळाव्यांत प्रचंड संख्येनें भाग घेणें आवश्यक आहे. सविस्तरकार्यक्रम यापूर्वी जाहीर केलेला आहेच.आशा आहे सांगली जिल्हांतील हा सर्व कार्यक्रम एक नवी चेतना निर्माण करणारा असा ठरून भावी इतिहासांत त्याची नोंद करावी लागेल. जय–हिंद

ता. १ आक्टोंबर १९६३

आपला नम्र,

सी. गायकवाड

अधिनायक,

सांगली जिल्हा काँग्रेस सेवादल सांगली.

([illegible] इंगडे प्रि. प्रेस, सांगली.)

152

કોંગ્રેસ સેવાદળ, ગુજરાત

શ્રી ______________________________ ને

આમંત્રણ પાઠવે છે

રાષ્ટ્રિય જ્યોતના સત્કાર સમારંભમાં હાજર રહી
પ્રોત્સાહિત કરવા વિનંતી છે.

ચીમનભાઈ પટેલ	**રતિલાલ ધિમર**
મંત્રી	દલપતિ
પ્રદેશ સેવાદળ બોર્ડ.	કોં[illegible] સેવાદળ, ગુજરાત.

કાર્યક્રમો

રતનપુર (સાબરકાંઠા)
૧૯-૯-૬૩ સવારે ૯ વાગે
આવકાર

અમદાવાદ
૨૪-૯-૬૩ સાંજના ૬-૦
જાહેર સત્કાર

મહેમદાવાદ
૨૫-૯-૬૩ સાંજના ૬-૦
પ્રતિક જ્યોત
મિલન

વાપી (સુરત)
૨-૧૦-૬૩ સવારે ૯-૦
જાહેર વિદાય

તલાસરી (મહારાષ્ટ્ર પ્રદેશ)
૨-૧૦-૬૩ સાંજે ૫-૧૫
વિદાય

153

काँग्रेस सेवा दल

(बम्बई प्रदेश)

काँग्रेस भवन,
बम्बई ४.

भाईश्री / बहनश्री ______

महोदय,

कांग्रेस सेवादल बम्बई प्रदेश की ओर से सेवादल के ४० वें वार्षिकोत्सव के उपलक्ष्य में सेवादल की एक **प्रदेशीय रैली** बुधवार ता. २ अक्टूबर १९६३ के रोज रोबर्टमनी हाईस्कूल में शाम को ५ बजे आयोजित की गई है।

रैली की सदारत बम्बई प्रदेश कॉंग्रेस के अध्यक्ष **श्री भवानजी अरजण खीमजी** करेंगे। केन्द्र के भूतपूर्व अन्न मंत्री **एस. के. पाटील** विशेष अतिथि के रूप में उपस्थित रहेंगे।

आपके विनम्र,

महेश्वर ठाकुर,
मंत्री, प्रदेश सेवादल बोर्ड

वाडीलाल पटेल
इन्चार्ज : सेवादल

—: रेली कार्यक्रम :—

(१) स्वागत:- तालीयों द्वारा
(२) समूह गीत:–गीत टुकडियों के साथ
(३) गीत :- श्री रमेश गुप्ता और पार्टी
(४) दिलचस्प कार्यक्रम:-
(अ) १ फायर फाइटींग टुकडी–(फर्स्ट अेइड और आग बुझाने का कार्यक्रम)
२ रीले रेसीस–२ टुकडी भाई बहनों की ३ पीरामीड कार्यक्रम
(ब) १ लेजीम टुकडी (घाटी लेझीम) २ लेजीम टुकडी (कुमार–कुमारी का)
३ खो खो बहनों की टुकडी ४ हुतुतू टुकडी
(स) १ केन्द्र प्रवृत्ति २ आंख पर पट्टी की रमत ३ रस्सी खेंच
(ड) मनोरंजन कार्यक्रम–रास गरबा
(५) प्रवचन
(६) आभार विधि – नारा —

Dr. HARDIKAR ARTS, VAZHAKULAM.

1. 'St. MARIA GORETTI'

(Historical Drama) By. D. D. M. Kaloor.

2. 'REKTHA MUDRA'

(National Defence Drama) By. K. J. THOMAS.

Staring with:— Revikumar, Artist Pappachan, C. George, Mathew Kollappilly, K. M. George, N. J. Joseph, Kumari Kanakam, Savithri Devi, Dancer Pankajam, Baby Rosily. etc....

Songs	Music	Play Back
D. D. M.	Artist Pappooty	John George, Kanakam & Rosily.

For Booking apply to:- Secretary,

Dr. HARDIKAR ARTS, VAZHAKULAM P. O. KERALA.

Vazhakulam
4-10-'63

Respected Sir,

Of the three Seva Dal dramas for 1963-64, two are already ready to be staged. We wish to stage these dramas in all the States of India. We wish that you will give all the necessary help and encouragement to us.

[signature]

Mathan Kartha.
C.S.D. Dist: Adhi Nayak,
Vazhakulam P.O
Kerala.

IS 6

HUBLI CITY
2.30PM
DHARWAR
BG-54
OCT 63
VAZHAKULAM

INDIA
POSTAGE 6

Dr. N. S. Hardikar
Karnatak Health Institute
GHATAPRABHA
~~HUBLI~~
Mysore State

157

कॉंग्रेस सेवा दल

(बम्बई प्रदेश)

कॉंग्रेस भवन,
बम्बअी ४.

भाअीश्री / बहनश्री ____________________________

महोदय,

कॉंग्रेस सेवा दल के ४० वें वार्षिकोत्सव के अुपलक्ष्य में भारत भर में घूमती हुअी **अखिल भारतीय अखंड ज्योति** की टूकडी का सत्कार कॉंग्रेस सेवादल, बम्बअी प्रदेश की, ओर से ता. ४ थी अक्टूबर को मुलुंड में आयोजित किया गया है।

आपसे अनुरोध है कि ज्योति के स्वागत में और तीन दिन कार्यक्रम में* शामिल हों।

: आपके विनम्र :

भवानजी अ. खीमजी,	**महेश्वर ठाकुर,**	**वाडीलाल पटेल,**
अध्यक्ष : बी पी.सी.सी.	मंत्री : सेवादल बोर्ड	अिन्चार्ज : सेवादल

* तीन दिन का कार्यक्रम पिछे की बाजू पर दिया गया है।

158

: ज्योति कार्यक्रम :

दिनांक ४-१०-१९६३ : शाम ५-० बजे मुलुंड में आगमन

स्वागत : स्वागत समिति के सदस्य- 'के' वार्ड समिति के सदस्य सेवादल के अधिकारीगण-
सैनिकों द्वारा 'गार्ड ओफ ओनर'

रात : ७-३० बजे स्थानिक सैनिकों का रुट मार्च

रात : ९ बजे स्वागत – मुलुंड में जाहिर सभा

दिनांक ५-१०-१९६३ : सुबह ७-३० बजे बम्बई के ४० साइकल सवारों के साथ ज्योति का
मुलुंड से बम्बई की ओर प्रस्थान, दुपहर १२-३० बजे कांग्रेस हाऊस में आगमन,
शाम ६-० बजे जिन्ना हाल में जाहिर सभा

दिनांक ६-१०-१९६३ : सुबह ९-३० बजे सेवादल सम्मेलन; दुपहर २-३० बजे मालाड की
ओर प्रस्थान; शाम ७-३० बजे अंधेरी या मालाड में विदाय समारोह

दिनांक ७-१०-१९६३ : सुबह ६-३० बजे महाराष्ट्र की ओर विदाय ।

फोन नं. { २५६५ कार्यालय
२८८३ अध्यक्ष } * वंदेमातरम् * 159 तार : काँग्रेस

नागपूर नगर काँग्रेस कमेटी.

Nagpur Nagar Congress Committee

जा नं. *Mahal, NAGPUR-2.* दिनांक 1.11.10.1.63

NAGPUR NAGAR CONGRESS SEVADAL

The 40th "Varsha Jyoti" started by All India Sevadal, is scheduled to approach here at Nagpur on 12th November. On this occasion we have decided to take a defence committee. We send cordial invitation to you to accept the chair. It is highly hoped that your presence as a Chairman will give us strong inspiration. Accordingly it may be kindly informed.

V. H. Ankalwar
(V.A.Ankalwar)
Nagar Nayak
Nagpur Nagar Congress Sevadal,
Nagpur city.

Address:

Vithalrao Ankalwar,
C/o Congress Committee
near Shyam Talkies,
Nagpur city.

To,
Hon. Dr. N. S. Hardikar
All India
Congress Sevadal
7 Jantar Mantar Road
New Delhi

Copy farwarded to
1) Smt. Indira Gandhi
2) Shri Lal Bahadur Shastri
3) Shri Bakshi Gulam Mohomed

महाराष्ट्र कॉंग्रेस - कॉंग्रेस सेवादल : ३०१ शुक्रवार, पुणे २

ज्योति बुलेटिन

(१-१०-१९६२)

अ.भा.कॉंग्रेस सेवादलाची ज्योत महाराष्ट्रांत येत आहे. त्या निमित्तानें ठिक-ठिकाणीं जाहीर सभा, सत्कार, मिरवणुका, मोठमोठया प्रमाणावर होणार आहेत. ठिक-ठिकाणचे कार्यकर्ते मोठया अुत्साहानें व जिद्दीनें कामास लागले आहेत. कालच मी ज्योतीं-च्या गांवांच्या मार्गाला भेटीं देअून आलों. पुणे शहरांत माझेबरोबर खजिनदार श्री.मीठा-पल्लीशेट, सेक्रेटरी श्री.शिवाजीराव ढमढेरे, पुणे जिल्हयांत सेक्रेटरी श्री. कडोलकरजी, श्री. शांतीलाल बागमार, सातारा जिल्हयांत अुपाध्यक्ष श्री. घोरपडेजी, श्री.सावंत आदि कार्यकर्ते होते. पश्चिम महाराष्ट्रांतील सर्वांचे आवडते कार्यकर्ते न.दा.शिंगळे सर्व ठिकाणी कार्यक्रम व्यवस्थित व अुत्तम पार पडावा म्हणून हिंडत आहेत.

श्री बागमार यांचे अभिनंदनीय तथा अनुकरणीय कार्य: श्री.शांतीलाल बागमार यांनीं त्यांचे जिल्हयांत ज्या वाटेनें ज्योत येणार आहे त्या वाटेतील कॉंग्रेसच्या पदाधिकाऱ्यांना गणवेश शिवून तयार केले आहेत. त्याचप्रमाणें जिल्हा परिषदेचे अध्यक्ष श्री.शंकररावजी भूरवळ, अुपाध्यक्ष श्री.काळेजी, जिल्हा कॉंग्रेस अुपाध्यक्ष श्री.अण्णासाहेब मगर, चिटणीस श्री.-कडोलकरजी तथा ठिकठिकाणचे पंचायत समित्यांचे अध्यक्ष व सभासद यांचेही गणवेश --शिवावयास लावलेले असून सर्वांचे गणवेश तयार झालेले मी पाहून आलेलो आहे. लोणावळा ते खडकीपर्यन्त ६ मोटारी ज्योतींच्या कार्यकर्त्यांबरोबर असतील. हा प्रांतांतील नवीन अनुकरणीय अुपक्रम पुणे जिल्हा दाखविणार आहे.

पुणे शहरांत श्री.बाबुरावजी सणस, श्री. रंगराव पाटील, श्री.शिवाजीराव ढमढेरे व खडकी मंडळ कॉंग्रेस कमिटी ज्योतीच्या सत्काराच्या कार्यक्रमास हजारोंच्या संख्येनें जनसमुदाय कसा येअील हया प्रयत्नांत आहेत.

सातारा शहरांत श्री.घोरपडेजी, श्री.कुलकर्णीजी, श्री.देशपांडेजी, श्री.प्रतापराव, श्री.सावंत हेही मोठया प्रमाणांत सभा कशी पार पाडतां येअील हया प्रयत्नांत आहेत.

कराड शहरांत मोठयांत मोठी मिरवणूक कशी काढतां येअील या प्रयत्नांत श्री. शाम अष्टेकर, सावंत, शिंगळे, श्री. पी.डी. पाटील व तेथील अितर कॉंग्रेस कार्यकर्ते कामास लागलेले आहेत.

सांगली जिल्हयाच्या वतीनें जास्तीतजास्त निधी कसा देतां येअील हया प्रयत्नांत श्री.वारणभाअी शहा व गायकवाड लागलेले आहेत.

पुण्यांस खडकी येथें कृषिमंत्री पूज्य बाळासाहेब देसाअी, प्रांताध्यक्षपूज्य विनायकरावजी पाटील, सातारा येथें आरोग्य मंत्री. पू.बाळासाहेब चौधरीजी, सरचिटणीस श्री. -धारियाजी प्रमुख पाहुणे म्हणून हजर रहाणार आहेत, व सांगली येथें नियोजन अुपमंत्री -पू॰ जी.डी.पाटील हजर रहाणार आहेत. पुणे येथें धुळे, जळगांव, नाशीक, अहमदनगर, सोलापूर, अुस्मानाबाद, औरंगाबाद येथील प्रमुख कार्यकर्ते हजर रहाणार आहेत.

आनंदीराम कुमट

द ल प ति तर्फे.

ಧಾರವಾಡ ಜಿಲ್ಲಾ ರ್‍ಯಾಲಿ ಹುಬ್ಬಳ್ಳಿ. ೩-೧೦-೬೩.

ರ್‍ಯಾಲಿ ಸಮಿತಿಗಳು

ಕಾಂಗ್ರೆಸ್ ಸೇವಾದಳದ ೪೦ ನೇ ವರ್ಷದ ಹುಟ್ಟು ಹಬ್ಬದ ಅಂಗವಾಗಿ ಹುಬ್ಬಳ್ಳಿಯಲ್ಲಿ, ಅಕ್ಟೋಬರ ೧೭. ೧೮. ೧೯. ರ ಮೂರು ದಿವಸ ನಡೆಯಲಿರುವ ಧಾರವಾಡ ಜಿಲ್ಲಾ ಕಾಂಗ್ರೆಸ್ ಸೇವಾದಳ ರ್‍ಯಾಲಿಗೆ ಕೆಳಕಂಡ ಸಮಿತಿಗಳನ್ನು ರಚಿಸಲಾಗಿದೆ ಮತ್ತು ಈ ರ್‍ಯಾಲಿಯನ್ನು ನಡೆಸುವ ಸಂಪೂರ್ಣ ಜವಾಬ್ದಾರಿಯುಳ್ಳ ವಿಭಾಗಗಳೂ ಸಹ ಕೆಳಗಿನಂತಿವೆ.

ರ್‍ಯಾಲಿ ಸಮಿತಿ ೧.

೧. ಶ್ರೀಮಾನ್. [illegible], ಕುಂದರಗಿ. ರ್‍ಯಾಲಿ ಸಮಿತಿ ಅಧ್ಯಕ್ಷರು. (D.C.C. ಅಧ್ಯಕ್ಷರು)
೨ " [illegible] ಸಂಘಟಕರು. " " ಕಾರ್ಯದರ್ಶಿ.
೩ " ಜಿ. ವ್ಹಿ. ಹಳ್ಳಿಕೇರಿ. (ಮಾಜಿ ಜಿಲ್ಲಾ ಲೋಕಲ್ ಬೋರ್ಡ)
೪ " ಎಸ್. ಕೆ. ಸಿಂಧೂರ. (ಜನರಲ್ ಜಿಲ್ಲಾ ಅಭಿವೃದ್ಧಿ ಮಂಡಳ)
೫ " ಪಾಟೀಲ ಎಫ್. ಎಸ್. M.L.A.
೬ " ಹನುಮಪ್ಪ ಜಂಗಳ. ಪ್ರಧಾನ ಕಾರ್ಯದರ್ಶಿ D.C.C.
೭ " ರಾಜೇಸಾಬ ಕಿತ್ತೂರ M.L.A.
೮ " ಕಿಣಗಿ. ಬಿ. ಎಸ್. City Congress President.
೯ " ಬಸಪ್ಪ ಬ್ಯಾಳಿ.
೧೦ " ಕಮಲಾಪುರ. ವಿ. ಜಿ.
೧೧ " ಗುಡಿ. ಎಸ್. ಆರ್. (ಉಪಾಧ್ಯಕ್ಷರು ಜಿ. ಕಾಂ. ಸಮಿತಿ.)
೧೨ " ಗಂಗಪ್ಪ ಪಾಲ.
೧೩ " ಸಿದ್ದಪ್ಪ. ಪಾಟೀಲ. M.P.
೧೪ " ಮಹಮದಸಾಬ [illegible]
೧೫ " [illegible] S.D.
೧೬ " ಡಾ. ಚಿಕ್ಕನಮಠ. ವ್ಹಿ. ವ್ಹಿ.
೧೭ " ಮಾಂಡ. ವ್ಹಿ. ವ್ಹಿ.
೧೮ " ಸಂಗಾಪತಿ. N. R.

ಸ್ವಾಗತ ಸಮಿತಿ. ೨.

೧ " ಬಿ. ಎಸ್. ಕಿಣಗಿ. ಸ್ವಾಗತ ಸಮಿತಿ ಅಧ್ಯಕ್ಷರು.
೨ " N. R. ಸಂಗಾಪತಿ. ಸ್ವಾಗತ ಸಮಿತಿ. ಕಾರ್ಯದರ್ಶಿಗಳು.
೩ " ಬಸಪ್ಪ ಬ್ಯಾಳಿ. ಸ್ವಾಗತ ಸಮಿತಿ ಕೋಶಾಧ್ಯಕ್ಷರು.
೪ " ಜಿ. ವ್ಹಿ. ಹಳ್ಳಿಕೇರಿ. [illegible] ಚೇರಮನ್
೫ " ಮರಿಲಿಂಗಪ್ಪ ಜವಳಿ. (ಗದಗ)
೬ " R. L. ಕುಂದಿ [illegible]
೭ " ಶಿವನಗೌಡರ. ಎಫ್. ಎಚ್. (ಜಿಲ್ಲಾ ಸಂಘಟಕ).
೮ " [illegible] S.D.
೯ " ಗೋವಿಂದಪ್ಪ [illegible]
೧೦ " [illegible]

೧೧ ಶ್ರೀ [illegible]
೧೨ ,, [illegible]
೧೩ ,, [illegible]
೧೪ ,, [illegible]
೧೫ ಶ್ರೀಮತಿ. [illegible]
೧೬ ,, [illegible]
೧೭ ,, [illegible]
೧೮ ಶ್ರೀ [illegible]
೧೯ ,, [illegible]
೨೦ ,, [illegible]
೨೧ ,, [illegible]
೨೨ ,, [illegible]
೨೩ ,, [illegible]
೨೪ ,, [illegible]
೨೫ ,, [illegible] D.C.C [illegible]
೨೬ ,, [illegible] ([illegible])

[illegible] ೩.

೧ ,, [illegible] R. [illegible] ಚೇರ್ಮನ್.
೨ ,, [illegible] R. [illegible] ,, ,, [illegible]
೩ ,, [illegible] [illegible]
೪ ,, [illegible]
೫ ,, [illegible]
೬ ಶ್ರೀಮತಿ. [illegible]
೭ ಶ್ರೀ. [illegible] [illegible]
೮ ,, [illegible]

[illegible] ಇನ್‌ಚಾರ್ಜ

,, [illegible] ಇನ್‌ಸ್ಪೆಕ್ಟರ.

[illegible] ೪.

೧ ,, [illegible] (ಶ್ರೀ [illegible]) [illegible]
೨ ,, [illegible] (ಶ್ರೀ. ಇನ್‌ಸ್ಪೆಕ್ಟರ.) [illegible]

[illegible] ೫.

೧ [illegible] (ಶ್ರೀ. [illegible]) ಇನ್‌ಚಾರ್ಜ.
೨ [illegible]

[illegible] ೬.

೧ [illegible] ([illegible]) ಇನ್‌ಚಾರ್ಜ.
೨ ಕುಮಾರಿ. [illegible] ಶ್ರೀ. [illegible] ಇನ್‌ಸ್ಪೆಕ್ಟರ.
೩ ಶ್ರೀ [illegible]

P.T.O.

ರಾಜ ಸಮಿತಿ. ೭.

೧ ಶ್ರೀ. ಸರದೇಸಾಯಿ ಭೀಮರಾವ. G.P. ಕಲ್ಯಾಣಪುರ.
೨ " ಕುಲಕರ್ಣಿ. V.S. ಹುಬ್ಬಳ್ಳಿ.

ಪ್ರಸಾರಣ. ೮.

೧ " ಡಿ.ಜಿ. ಶಹಾ. (ಪ್ರ.ಇ.) ಇನ್‌ಚಾರ್ಜ.
೨ " ಎಸ್. ಎನ್. ಹಿರೇಮಠ. ಬೆಂಗೇರಿ.
3 " ಪಟ್ಟದ ಚಂ.ಚಂ. ಕಲ್ಯಾಣಪುರ.

ಸಂಘಟನ ವಿಭಾಗ. ೯.

೧ ಕುಮಾರಿ. ಇಂದಿರಾ. ಕುಲಕರ್ಣಿ. ಪ್ರ.ಸ.ಶಿಕ್ಷಕಿ. ಇನ್‌ಚಾರ್ಜ.
೨ ಶ್ರೀಮತಿ. ರಜನಿ ದೇಶಪಾಂಡೆ. ಹುಬ್ಬಳ್ಳಿ
3 ಕುಮಾರಿ ಕಟ್ಟಿ. S.B. ಗದಗ
೪ " ಸುಂದರಿ. ಪಿ. ದೇಸಾಯಿ. ಹುಬ್ಬಳ್ಳಿ

ಮಹಿಳಾ ವಿಭಾಗ. ೧೦.

೧ ಶ್ರೀ ಕುಲಕರ್ಣಿ. ವ್ಹಿ.ಎಸ್. ಇನ್‌ಚಾರ್ಜ
೨ " ನಾಯಕ. H.L. (N.K. District organiser.)
3 " ಬಿಜ್ಜಳ. ಬಿ.ಎಚ್. (ಕುಂದಗೋಳ)
೪ ಕುಮಾರಿ. ಶಾಂತಿ. ಪ್ರಧಾನಿ. (ಹುಬ್ಬಳ್ಳಿ.)

ಡಿಟೆಕ್ಟಿವ್ ಸ್ಪ್ರಿಂಗ್ ೧೧.

೧ ಶ್ರೀ ಸಂಗಳ. ಎಚ್.ವ್ಹಿ. ಇನ್ ಚಾರ್ಜ.
೨ ಶ್ರೀಮತಿ. ರಜನಿ ದೇಶಪಾಂಡೆ. ಹುಬ್ಬಳ್ಳಿ.
3 ಶ್ರೀ ಚಿರನಗಾರ R.B. ಬ್ಯಾಡಗಿ

ಶಿಲ್ಪ ೧೨.

೧ ಶ್ರೀ ಎಸ್. ವಿಯಸ್. ಪಾಟೀಲ. (ಜಿಲ್ಲಾ ಸಂಘಟಕರ ಬದಲಿಗೆ.) ಇನ್‌ಚಾರ್ಜ
೨ " ಪವಾರ. B.D. ಬ್ಯಾಡಗಿ.
3 ಕುಮಾರಿ. ಸಂಗೀತ ದೇಶಪಾಂಡೆ.

ಇದಲ್ಲದೆ ಸ್ಥಳೀಯ ಶಾಖೆಗಳ ಕಾರ್ಯಾಧ್ಯಕ್ಷರು ಎಲ್ಲ M.P. ಗಳು, M.L.A. M.L.C. ಗಳು ಮತ್ತು ಎಲ್ಲ ಜಿಲ್ಲಾ ಸಮಿತಿಯ ಸದಸ್ಯರು ಸದಸ್ಯರಿರುವರು.

ಸೂಚನೆ:— ೧) ರ್ಯಾಲಿಯಲ್ಲಿ ಭಾಗವಹಿಸುವ ಸ್ವಯಂಸೇವಕರ, ಸೇವಿಕೆಯರ ಊಟದ ಮತ್ತು ಸ್ಪರ್ಧೆಗಳಲ್ಲಿ ಭಾಗವಹಿಸುವವರ ಊಟದ ಮತ್ತು (Tiffin) ಖರ್ಚು.
೨) ರ್ಯಾಲಿಗೆ ಸೈಕಲ್ ಮೇಲೆ ಬರುವವರ ಹೆಸರು.
3) ಹುಬ್ಬಳ್ಳಿಯಿಂದ ಸ್ವಾಗತ (ಜ್ಯೋತಿ) ಜಾಥಾದ ಜೊತೆಗೆ ಸೈಕಲ್ ಮೇಲೆ ಹೋಗುವವರು, ಮತ್ತು ನಡೆದುಕೊಂಡು ಹೋಗುವವರು.
೪) ನಮ್ಮ ಜಿಲ್ಲಾ ರ್ಯಾಲಿ ಮುಗಿದ ನಂತರ ಬೆಂಗಳೂರ ರ್ಯಾಲಿಗೆ ಹೋಗುವವರು. ಈ ಎಲ್ಲ ಊಟದವರನ್ನು ೧೦-೧೦-೬೩ರೊಳಗಾಗಿ ಹುಬ್ಬಳ್ಳಿಗೆ ಕಳಿಸಬೇಕು.

P.T.O.

ಪರಿಪತ್ರ. ೨.   ಕಾಂಗ್ರೆಸ ಸೇವಾದಲ.   ೪.

ಧಾರವಾಡ ಜಿಲ್ಲಾ ಶಾಖೆ. ಹುಬ್ಬಳ್ಳಿ. ೩-೧೦-೬೨

ಇದೇ ಅಕ್ಟೋಬರ ತಿಂಗಳ ೧೭. ೧೮. ೧೯ ರಂದು ಹುಬ್ಬಳ್ಳಿಯಲ್ಲಿ ಶ್ರೀ ನಾ. ಸು. ಕಾಂ. ಸೇವಾದಲ [illegible], ಜನರಲ ಆಫೀಸರರವರು. ಮತ್ತು ಶ್ರೀ [illegible] ಅ. ಭಾ. ಕಾಂ. ಸೇವಾದಲ ಸಂಘಟಕರು, ಪ್ರದೇಶ ಸಂಘಟಕರು, ಮತ್ತು [illegible] ಅ. ಭಾ. ಕಾಂ. ಸೇವಾದಲ ಸಂಘಟಕರ [illegible] ಆಗಮಿಸುವವರಿದ್ದಾರೆ.

ಸೇವಾದಲದ ೪೦ನೇ ಹುಟ್ಟು ಹಬ್ಬದ ಅಂಗವಾಗಿ ಕರ್ನಾಟಕದ ಎಲ್ಲ ಜಿಲ್ಲೆಗಳಿಂದ ೧೫ ಜನ ಸ್ವಯಂಸೇವಕರ ತಂಡವು ಸೇವಾದಲ ಜ್ಯೋತಿಯನ್ನು ತೆಗೆದುಕೊಂಡು, ಅಖಂಡ ಭಾರತ, ಪ್ರಯಾಣವನ್ನು ಕೈಕೊಂಡಿದ್ದಾರೆ. ಅವರು ೧೯೬೩ನೇ ಇಸ್ವಿ ಜನವರಿ [illegible] ತಿಂಗಳಲ್ಲಿ [illegible] ತಲುಪುವರು.

1 ಪ್ರತಿಯೊಬ್ಬ ಸ್ವಯಂ ಸೇವಕ, ಸ್ವಯಂಸೇವಿಕೆ [illegible] ಶ್ರೀ [illegible] ಪ್ರತಿಯೊಂದು [illegible] ಬೇಕಾಗುವುದು

2 [illegible] ಎಲ್ಲ ಸ್ವಯಂಸೇವಕ [illegible], ಮತ್ತು [illegible] ಬೇಕು. ಮತ್ತು [illegible] ಹಾಕಿಕೊಳ್ಳಬೇಕು. [illegible] ಮಾಡುವುದು.

3 [illegible] ಭಾಗವಹಿಸುವವರು ಮತ್ತು [illegible] ಬಂದು [illegible], ಇವೆಲ್ಲವನ್ನು, [illegible] ಮತ್ತು [illegible] ತರಬೇಕು.

4 [illegible] ಪ್ರತಿನಿಧಿ [illegible] ನಂತರ [illegible] ಕಾರ್ಯಕ್ರಮದಲ್ಲಿ [illegible], [illegible] ಕಾರ್ಯಕ್ರಮದಲ್ಲಿ ಭಾಗವಹಿಸುವವರ ಹೆಸರುಗಳನ್ನು ೧೦-೧೦-೬೨ ರೊಳಗಾಗಿ ಜಿಲ್ಲಾ ಕಛೇರಿಗೆ ಕಳಿಸಬೇಕು.

[illegible] ಪುರುಷರಿಗೆ

I 1 [illegible], 2 [illegible] 3 [illegible],

II 1 [illegible] ೧೦೦ ಮೀಟರ, 2 ೨೦೦ ಮೀಟರ, 3 4×[illegible] ಮೀಟರ [illegible], 4 [illegible], 5 [illegible] 6 [illegible] ([illegible]) (7) [illegible].

[illegible]:— 1 [illegible]. 2 [illegible]. [illegible]

[illegible]:— ೧೦೦ [illegible]. 4×೧೦೦ ಮೀ. [illegible], [illegible] [illegible].

ತಮ್ಮ ವಿಶ್ವಾಸಿ

Shivanagoudar. F.
District organiser
Congress Sevadal
Hubli

आपणास विनंती की, वर दिलेल्या मुक्कामाचे ठिकाणी जेथें आपणास शक्य आहे तेथें आपण आपला कार्यक्रम द्याल आशी आशा आहे. आपल्या उपस्थितीचे सेवादल सैनिक, उपस्थित जनता व इतर संघटनाना आनंद होईल उत्तेजन मिळेल. आपण आपला कार्यक्रम कळविल्यास मला आनंद होईल. मी स्वत; आपणापर्यन्त येऊन भेटण्याचा प्रयत्न करीन. ठिकठिकाणचे कार्यकर्ते आपणास येऊन भेटतील. आपण कार्यक्रम देण्याचे करावे ही विनंती. आतां पर्यन्तच्या प्रवासांत बहुतेक ठिकाणी त्या त्या प्रांताचे मंत्रिगण तसेंच त्या प्रदेशाचे श्रेष्ठी हजर झाले असल्याचे कळलें आहे.

उत्तेजन देणा-या उत्तराची अपेक्षा बाळगून पत्र आटोपतो. कळावे.

विनित.

सुलेमानखाँ पठाण

(सुलैमानखाँ पठाण).

दलपति, कॉंग्रेस सेवादल.
महाराष्ट्र

खास विनंती :- आपण कार्यक्रमाला उपस्थित होतांना सेवादलाच्या गणवेशांत येऊं शकलां तर आम्हांस सगळयांना आनंद होईल.

।। श्री ।। 162

कॉंग्रेस सेवादल

चांदा जिल्हा कार्यालय

(एकोरी वार्ड, चांदा. महाराष्ट्र)

जा. नं.— दिनांक ....४.१०........१९६३

श्रीमान् डॉ. हर्डीकरजी संचालक कॉंग्रेस सेवादल.

निवेदन

विषय:- कां.सेवादल के ४० वे वर्षपूर्ति के स्वागत समारोह तथा सेवादल रैलीयोंके समारंभ की अध्यक्षताका निमंत्रण ....चांदा.... ता. ..९.. नवंबर ६३

मान्यवर,

कांग्रेस सेवादलकी ४० वी वर्षपूर्तीकी ज्योत जो कि भारतके जागृतीकी प्रतीक है, चांदा जिलेमें ८ नवंबर ६३ को [illegible]-राजस्थान-आंध्र होते हुये चांदा जिलेमें प्रवेश करेगी । और ता.८,९ और १० नवंबरको चांदा जिलेमें भ्रमण करेगी । इस समय इस ज्योतीके स्वागत के हेतु जिलेमें ८ नवंबर को राजुरा, ९ नवंबर को चांदा, १० नवंबर को वरोरा स्वागत समारोह आयोजित किये है । इसी समय सेवादल की रैलीयाँ होंगी । हजारोंकी तादादमें जनता तथा कां.कार्यकर्ता इकट्ठे किये जायेंगे । यह संमेलन राष्ट्र सुरक्षा के तथा कांग्रेस को बलशाली बनाने के दृष्टीसे महत्वपूर्ण माने जायेंगे ।

अतएव नम्र निवेदन है कि, आप दि. १०. नवंबर ६३ को ....चांदा.... में होनेवाले सेवादलकी रैलीकी अध्यक्षताका स्विकार कर मार्गदर्शन करें । और हमें कृतार्थ करेंगे यह उम्मीद है । आप अपने आनेका समय-सारिणी लिखकर भेजेंगे यह विनती है ।

विनित

दे.म.दुधलकर

जिल्हा अधिनायक

कांग्रेस सेवादल चांदा जिल्हा

दि. ४.१०.६३

॥ वन्दे मातरम् ॥ 168

जिल्हा कॉंग्रेस कमिटी चांदा.

रा. ज. देवतळे अध्यक्ष
रा. वा. कवडे अुपाध्यक्ष

आ. ना. संतोषवार सेक्रेटरी
वा. गो. बनमाळी ,,

जावक नं...........

दिनांक / / १९६

श्रीयुत डॉ. हर्डिकर जी संचालक कॉंग्रेस सेवादल

यांस सप्रेम वन्दे

निवेदन

विषयः- कॉं.सेवादल के ४० वे वर्षज्योत के स्वागत समारोह तथा सेवादल रॅलीयोंके समारंभ की अध्यक्षताका निमंत्रण ....चांदा...... ता. ८ नवंबर ६३

मान्यवर,

कॉंग्रेस सेवादल की ४० वी वर्षज्योती जो कि भारतके जागृतीकी ज्योत है, चांदा जिलेमें ८ नवंबर ६३ को पंजाब-राजस्थान-आंध्र होते हुअे प्रवेश करेगी। और ता.८,९ और १० नवंबर को चांदा जिलेमें भ्रमण करेगी। अुस समय अुस ज्योती के स्वागत के हेतू जिलेमें ८ नवंबर को राजूरा, ९ नवंबर को चांदा, १० नवंबरको वरोरा स्वागत समारोह आयोजित किये है। अुसी समय सेवादलकी रॅलीयाँ होगी। हजारोंकी तादादमें जनता तथा कॉं.कार्यकर्ता इकट्ठे किये जायेंगे। यह संमेलन राष्ट्र सुरक्षा तथा कॉंग्रेस को बलशाली बनानेके दृष्टीसे महत्वपूर्ण माने जायेंगे।

अतएव नम्र निवेदन है कि, आप ता...८...नवंबर६३की ......चांदा... में होनेवाले सेवादल रॅलीकी अध्यक्षताका स्विकार कर मार्गदर्शन करेंगे और हमें कृतज्ञ करेंगे, यह अुम्मीद है। आप अपने आनेका समय-साधन लिखकर भेजेंगे यह विनती है।

विनित

२५.१०. [signature]

चांदा जिल्हा कॉंग्रेस कमेटी
जा. नं. 912
ता. [illegible]
चांदा

अुपाध्यक्ष,
जिल्हा कॉंग्रेस कमिटी, चांदा.

169

T. Phone : 65794

MAHARASHTRA PRADESH CONGRESS COMMITTEE

Tilak Bhavan, Gokhale Road (South),
Lokmanya Nagar, Dadar, Bombay 28.

Ref. No. L664/CSD/63 *Date* 5th Oct 1963

पूज्य श्री हार्डीकरजींच्या
पवित्र सेवेशी,

स० वन्दे.

आपण श्री पठाणगुरुजींना लिहिल्याप्रमाणे मॅसेज पाठवित आहे. ज्योति-कार्यक्रमाच्या गडबडींत आपणास पाहू शकलो नाही. त्याबद्दल क्षमस्व. ठाणे जिल्ह्यांतील तलासरी गांवात (महाराष्ट्राच्या सीमेवरील) ज्योतिचे आगमन झाले. खरोखर असे अभूतपूर्व स्वागत अजून पर्यंत कधीच झाले नव्हते. २० मैलावरून आदिवासी लोक ज्योतिला पहाण्यासाठी येत होते. साऱ्या भारताचे दर्शन घेण्यासाठी येत होते. बँड, ताशा, बंदुकी, फटाके, आदिवासींची वाद्ये इत्यादि अनेक प्रकारे ज्योतिचे स्वागत झाले. तलासरी प्रमाणेच वाडा, मनोर, भिवंडी, ठाणे वगैरे आदि अन्य गांवात पण भव्य स्वागत झाले.

ज्योति कार्यक्रमाची सर्वत्र वाहवा केली जात. ही ज्योत सप्ताहापुरती न रहता अखंड रहावी असे युवकांचे मत आहे. आपणास सविस्तर अहवाल मागाहून पाठवित आहे. वरील माहिती साधारण आपल्या माहितीसाठी आहे.

असो. आपल्या मार्गदर्शनाची व आशिर्वादाची इच्छा व्यक्त करीत आहे. लवकरच भाऊ,

कळावे हे विनंति,

सुरेश पुधाने
चंदन.

344/63

170 C/o Cannanore
4-X-63

Respected Hardikerji,

Namasthe. Long time I

read from you. I wrote to you 4, 5 weeks before also. In fact, It was my desire to Join you all on 13th at Ghataprabha where the Flame party arrives there. I await for Sri Anandaji's instructions regarding this. Sri Anandaji might visit a few places in Tamil nad this time. To avail his visit to South, a rally in this place has been arranged on 27.X.63. The volunteers and Congress friends are anxious to have your presence. Will it be possible for you to make a visit to Cannanore

171

Dr N.S. Hardiker

Sanchalak, Congress Seva Dal

Karnatak Health Institute

GHATHPRABHA

HUBLI, Mysore State

On 27.x.63. I leave Cannanore tomorrow & reach Coimbatore on 29th night. From there I may move to few centres to arrange for Sri visit. You can write to C/o DCC Coimbatore. Hope this finds you in cheers. I am OK.

Yours Sincly

K Narayan

172

CONGRESS SEVA DAL BOMBAY

Congress House,
Bombay-4.

40 YEARS SEVA DAL FLAME PROGRAMM

Arrival of Seva Dal Flame from Vada : 4th. October 1963 at

Departure of Seva Dal Flame from Bombay 7th. October 1963

Arrival at Mulund on 4th. October 1963

Receiption programms will be arranged at Mulund, by the Seva Dal Flame receiption Committee

1) Guard of honour by Seva Dal Volunteers
2) Receiption by garland
3) Rresidential Speech (Chairman of the receiption Committee)
4) Vandematram

The falame party will followed by the Pradesh Cycle units with two pilots on Scooters, to Congress House in form os proccession.

Public receiption Seminar at Peoples Hall Congress House on 5 -10-1963

Departure of the Flame Party : 6th
From Congress House, fare well programms at the ~~Gahtkopar~~ Andheri

~~XXXXXXXXXX~~
The flame party will be handed over to the G.O.C. Maharashtra Pradesh -h at Mulund, by the Pradesh Officers and receiption Unit, on

7 - 10-1963-

N.B. There will be 40 Cyclists (Seva Dal Volunteers in uniforms) represanted by all District of the Bombay Pradesh.

G.O.C.

कांग्रेस सेवा दल
बम्बई प्रदेश

कांग्रेस हाउस,
बम्बई ४
ता. १४ सितम्बर, १९६३

<u>रैली परिपत्र न.२/६३</u>

भाभी श्री दहनजी,

निवेदन है कि कांग्रेस सेवादल की प्रदेशीय रैली ता.२ अक्तूबर १९६३ के रोज होने जा रही है। सेवा दल का ४० वर्ष पूर्ण होने के उपलक्ष्य में अखिल भारतीय कांग्रेस सेवादल की ओर से अखंड ज्योत दिल्ली से ता.६ अगस्त को निकलकर अलग अलग प्रान्तों ~~से~~ होती हुवी ४ अक्तूबर १९६३ को शाम को मुलुन्ड आवेगी। प्रदेश की ओर से अखंड ज्योत के स्वागत का कार्यक्रम ४,५,६ और ७ अक्तूबर १९६३ तक रखा गया है। ७ अक्तूबर को ज्योत टुकडी महाराष्ट्र के लिये प्रस्थान करेगी। रैली व ज्योत के कार्यक्रम की पूरी जानकारी ~~डीवाई~~ जिला आफिस से प्राप्त हो सकेगी। हरेक जिला में इस की पूरी तैयारी हो गयी है।

हर एक जिले में तालीम वर्ग शुरू हो गया है। हर एक जिला रैली में ज्यादा से ज्यादा संख्या में भाग लेगा। प्रदेश रैली का कार्यक्रम शाम को रखा गया है।

अखिल भारतीय सहायक संगठक श्री आर्. अेन्. सुब्बाराव इस कार्यक्रम में मार्गदर्शन के हेतु ता.२४ सितम्बर को बम्बई आ रहे हैं।

प्रदेश अधिकारी हर जिले की मुलाकात लेंगे। प्रदेश का कार्यालय हर रोज शामको ४ से ८ बजे तक खुला रहेगा। रैली व ज्योत के बारे में कार्यालय से विशेष जानकारी मिलेगी।

हरिहर रावल,
कृते जी. ओ. सी.

174

काँग्रेस सेवा दल

काँग्रेस हाउस,
बम्बई ४,

ता. १२ सितम्बर १९६३

भाभी श्री। बहनश्री,

काँग्रेस सेवादल की प्रदेशीय रैली ता. २ अक्तूबर को शामको ५ बजे रोबर्ट मनी हायी स्कूल में आयोजित की गयी है। रैली के कार्यक्रम में मार्च पास्ट लेझिम, पीरामीड्स, केन्द्र प्रवृत्ति, फायर फाईटिंग, रंजन कार्यक्रम "रास गरबा, समूह गीत आदि" वगैरह कार्यक्रम आयोजित किये गये हैं। तदुपरांत समूहिक व्यायाम का "नीचे दिये गये पांच दाव" कार्यक्रम भी आयोजित होगा।

रैली में जिलों की ~~संस्था~~ संख्या टूकडियों को होनी चाहिये। सामूहिक व्यायाम की प्रैक्टीस करते रहियेगा। मार्च पास्ट में भाग लेनेवाली टूकडिओं की प्रैक्टीस भी करते रहियेगा? भुक्त टूकडिका गणवेश पूरा होना चाहिए। रैली में भाग लेनेवाले प्रत्येक भाभी बहनके पास पूरा गणवेश होना जरूरी है। हरअेकको 'वंदेमातरम्' व राष्ट्रगीत जनगणमन समूह में गाने को आना चाहिए। भुसकी भी प्रैक्टीस किया करें। सभी को रैली के नियमो की जानकारी दीजियेगा।

काँग्रेस सेवा दल की अखंड ज्योत ता. ४ थी अक्तूबर को शामको मुलुंड में आवेगी। ज्योत ता. ४, ५ और ६ अक्तूबर को बम्बयी में रहेगी। ता. ७ वीं को सुबह ज्योत बम्बई से विदायी लेगी।

जिला समिति के सदस्य, सेवादल के सदस्य, और अन्य सामाजिक संस्था के सदस्य ज्योतका स्वागत करेंगे। ज्योतका कार्यक्रम बारे में आप को सूचित किया जायगा।

सर्वांग सुंदर के दाव

१. १ ला प्रकार   आगे हाथ   नीचे हाथ।

२. २ रा प्रकार   आगे बाजू   आगे नीचे।

३. ३ रा प्रकार समांतर बाजू   मध्य पीछे लुकाना हथेली आकाशकी ओर

४. ४ था प्रकार बाजू हाथ   नीचे बैठना

५. ५ वां प्रकार   अूपर ताली   हास्य

हरिहर रावल
कृते जी.ओ.सी

SEVA DAL JYOT

Congress Seva Dal Jyot which is carried by 20 Cyclists of Congress Seva Dal representing various Pradeshes, will arrive in Bombay in the first week of October 1963. The Jyot party is now a days touring in Gujrat.

Elaborate arrangements are on foot to give the Jyot Party a rousing reception.

An emergency Rally is also arranged on the occasion which will be held on 2nd Oct. 1963. It will be presided by Shri Bhawanji A. Khimji, President BPCC and addressed by Shri S. K. Patil, former Union Food and Agriculture Minister.

Congress House,
Bombay - 4, dated 19th Sept.,1963.

फोन नं. ६५७९४

महाराष्ट्र प्रदेश काँग्रेस कमिटी

टिळक भवन, गोखले रोड (दक्षिण),
लोकमान्य नगर, दादर, मुंबई नं. २८.

जा. नं. 4771/ESD/63

दिनांक 5.10.63
मुंबई.

प. पू. डॉक्टर साहेब.

स. न.

2.10.63 चे पत्र मिळाले. कालरात्री ज्योति कारमनातून आली. ज्योति मुंबईस आली. पुन्हा ता. 7.10.63 पासून महाराष्ट्रात येईल. पुण्याकडे निघेल. 2, 3, 4 ऑक्टोबर रोजी महाराष्ट्रात

177

Express Delivery.

वाचून जी [illegible] कार्यक्रम
झाले; जनता [illegible]
संख्येने [illegible] हजर होते. [illegible]
उत्साह वाढतो; [illegible]
प्रभावी कार्यक्रम होतात.
प्रकृति [illegible] आहे.
पुष्कळ [illegible]
[illegible] कार्यक्रम [illegible] प्रभात
[illegible] कळावे.

[illegible]

1801

प. पू. डॉक्टर - हर्डीकरजी,
संचालक सं-सेवक
कॅं. [illegible]
कर्नाटक हेल्थ इन्स्टिट्यूशन
घटप्रभा
जिल्हा - बेळगाव
(मैसूर राज्य)

माहितीसाठी

[illegible] प्रसिद्धीसाठी

महाराष्ट्र प्रदेश कॉंग्रेस कमिटी.

टिळक भवन, लोकमान्यनगर, गोखले रोड, दक्षिण, दादर, मुंबअी-२८.

महाराष्ट्राच्या क्षात्रतेजाच्या पराक्रमी परंपरेला व लौकिकाला साजेसा अखिल भारतीय सेवादल अखंड ज्योतिचा महाराष्ट्रांतील जनतेने केलेला स्वागत सोहळा.

४० व्या वाढदिवसा निमित्त अखिल भारतीय सेवादलाने ९ ऑगस्ट रोजी दिल्लीहून काढलेली अखिल भारतीय सेवादल ज्योति पंजाब, राजस्थान, मध्यप्रदेश, गुजराथ नंतर २ महिन्यांनी महाराष्ट्र प्रदेशांत प्रथम सूरत, वापीनंतर, ठाणे जिल्ह्यांतील सरहद्दीवरील तलासरी या गांवी ता. २ ऑक्टोबर रोजी पवित्र दिवशी संध्याकाळी ५-१५ वाजतां येऊन दाखल झाली. तलासरी हे गांव महाराष्ट्राच्या सरहद्दीवर असून येथे आदिवासी जनता मोठ्याप्रमाणांत आहे. या ज्योतीच्या स्वागतासाठी आदिवासी जनता ५-७ हजाराच्या संख्येने एकत्रित झाली होती. त्यांनी क्षात्रतेजाच्या वीर परंपरेला अनुसरून बंदुकीच्या, धनुष्य, बाणांच्या व इतर शस्त्रास्त्रांच्या सह सलामी देऊन स्वागत केले. २१ बंदुकींचे आवाज काढले. तलासरी येथील ख्रिश्चन मिशनरी लोकांनी स्वागत केले. अमेरिकेहून आलेले एक मिशनरी गृहस्थ तर या स्वागत समारंभांत तल्लीन झाले होते. त्यांनी या ज्योतिचे स्वागत केले व हा प्रभावी कार्यक्रम आहे. हा अखंड चालविला पाहिजे असे बोलले. आदिवासी जनतेने नृत्य, खेळ, करून दाखविले. मोठी मिरवणूक झाली. व जाहीर सभा होऊन त्यांत अनेक वक्त्यांची भाषणे झाली. तलासरी येथे या भागांतील आदिवासी १५, २० मैलावरून आले होते.

दि. ३-१०-६३ रोजी चारोटी येथे सकाळी ज्योतिचे स्वागत करण्यांत आले. खेड्यांपाड्यांतून हजारोंच्या संख्येत जनता व विद्यार्थी एकत्र आले होते. आचार्य भिसे प्रामुख्याने यावेळी हजर होते. प्रचंड संख्येत लोक व विद्यार्थी हजर होते. मिरवणूक व जाहीर सभा झाली. दुपारी मनोर येथे स्वागताचा कार्यक्रम झाला. तेथील कार्यकर्ते व जनतेने हजारोंच्या संख्येत एकत्र होऊन मिरवणूक काढली. व ज्योतिचे स्वागत केले. दूर-दूरच्या भागांतून जनता व कार्यकर्ते एकत्र आले होत. जाहीर सभा झाली. अनेकांची भाषणे झाली. संध्याकाळी ६-०० वाजतां ता. ३-१०-६३ रोजी वाडे या ठिकाणी जोत आली. येथील जनतेने विद्यार्थ्यांनी, व कार्यकर्त्यांनी हजारोंच्या संख्येत एकत्र होऊन सलामी दिली. स्वागत केले. होमगार्ड, ए.सी. सभि स्काऊटच्या लोकांनी पण भाग घेतला. मिरवणूक गावांतून झाली. वाडेच्या आजवरच्या इतिहासांत एवढी मिरवणूक झाली नसेल. अशी मिरवणूक झाली. सारे गांव तन्मय झाले होते. तलासरी, चारोटी, मनोर या ठिकाणी पण स्काऊट, होमगार्ड व ए.सी.सी. च्या लोकांनी प्रामुख्याने भाग घेतला हे नमूद करतांना आनंद होत आहे. वाडे येथे प्रचंड मोठी जाहीर सभा झाली. त्यांत अध्यक्षस्थानी जिल्हा कॉंग्रेस कमिटीचे अध्यक्ष, श्री. नानाजी राऊत होते. समवेत श्री शंकरराव गेडाम, जनरल सेक्रेटरी, महाराष्ट्र प्रदेश कॉंग्रेस कमिटी, श्री. नवीनभाअी शाह, संघटक, अखिल भारतीय, कॉंग्रेस कमिटी, सेवादल विभाग, श्री. सुलेमानखान पठाण,

दलपति, महाराष्ट्र सेवादल कॉंग्रेस यांची भाषणे झाली.

ज्योति दि. ४-१०-६३ रोजी वज्रेश्वरीहून भिवंडीस आली वज्रेश्वरी येथे स्वागत कार्यक्रम झाला. भिवंडी येथेहि स्वागत कार्यक्रम झाला. संध्याकाळी ठाणे येथे ज्योति आली येथे तर ज्योतिच्या स्वागताचा व मिरवणुकीचा व नंतर सभेचा कार्यक्रम फार मोठ्या प्रमाणांत झाला. प्रचंड मोठी मिरवणुक झाली. जनतेचा, तरुणांचा, विद्यार्थ्यांचा व कार्यकर्त्यांचा उत्साह वाखाणण्यासारखा होता. पुन्हा ठाणे येथे याहीपेक्षा मोठा कार्यक्रम दि. ७-१०-६३ रोजी ज्योति पुणे येथे जातेवेळी सकाळी होणार आहे. ठाणे हेंच एक शहर सार्‍या हिंदुस्थानांत असे भाग्यवान ठरते की जेथून ज्योति दोन वेळा जाते.

ठाण्यानंतर ज्योति मुलुंड या ठिकाणी आल्यानंतर, येथे मुंबअी प्रदेश कॉंग्रेस सेवादलाकडे ही ज्योति देण्यांत आली. ज्योति प्रदान करण्याचा समारंभ झाला.

यानंतर ज्योति पुन्हा ता. ७-१०-६३ पासून महाराष्ट्रांत जाअील. ठाणे, पनवेल , खोपोली, लोणावळा, पुणे,सातारा,कराड, सांगली या सर्व ठिकाणाहून ती म्हैसूर राज्यांत दि. १४-१०-६३ रोजी जाअील. व नंतर पुन्हा पुन्हा ती पश्चिम महाराष्ट्रांत दि. ८-११-६३ रोजी चांदा जिल्ह्यांत येअील. चांदा, वरोरा, वर्धा नागपूर, आदि ठिकाणीहून ती मध्यप्रदेशांत दि.१४ सप्टेंबर रोजी जाअील .

अशा आहे महाराष्ट्रांतील जनता, सर्व संस्था, व इतर सर्व संघटना या ज्योति कार्यक्रमांत भाग घेऊन राष्ट्र संरक्षणाचा मोर्चा भक्कम आणि प्रभावी करतील. ही विनंती.

विनित,

सुलेमानखाँ पठान

(सुलेमानखाँ पठाण).
दलपति, कॉंग्रेस सेवादल
महाराष्ट्र.

दि. ५-१०-६३
पहलो.

PHONE : 3952

GRAMS "MYCONGRESS"

CONGRESS SEVA DAL, MYSORE PRADESH

RACE COURSE ROAD, BANGALORE-9

Ref : 3565/63

Date 5·10·63

Dear Doctorji,

I had been to Coorg district for
180 two days and came here to-day. I am glad that
you are reaching Virajpet for the District Rally
of 22nd and 23rd. I had visited all Shakas.
On 24th you can reach Mysore for our Rally
on 25th, 26th & 27th. The programme of
Chandrikiji has been cancelled as he
wants to be in Bangalore on 25th at the
time of A.I.C.C. President's Visit. I will
be reaching Ghataprabha on 13th.

to be in time at the Border on 14th. Sri. Inamdarji also were reach there on 14th.

With love

Yours Sincerely

[illegible]

Sri. Dr. N. S. Handikar

Karnatak Health Institute

Ghataprabha

Dist Belgaum.

181

9 OCT 63

S.D. 581/63

182 Poona.

Oct 6, 1953

My dear Doctor,

I have both the cards and thanks. It was pleasing to read them. ~~you~~ As it is always with you, you are liberally asking all of us not only to come there, but you have been asking us to stay. Kumar will most probably come - maybe he will take me there with him. And, I have asked my sister, Vijaya from Dharwar and brother Lakshman from Poona also to come, if they want a pleasant change and visit the falls. So, some of us will force ourselves as guests:

I am glad you liked my letter to Shankarji. He has written to me today that he is would place it before the Committee. What more could I expect?

I shall bring my camera and

183

film. I will try to get a spare film here - for Dr. Vaidya's camera also.

The other points have come in your letter - Could you contact Mahender Mathur? I hope to see him.

I send you a magazine of World Assembly of Youths, publishing from Brussels. It carries good publicity value as we have some 80 countries as members. But I get please if you like it.

I am in Satara on 11th, Sangli on 12th - Poona till 9th.

Kind regards,

Yours affly

N. [illegible]

P.S.

Kindly show the other side to Anna.

To
Shri S.V.K.

18 ~~Aug~~ Oct ~~70 Ar~~ ~~Poona~~ Poona
6.10.63

My dear Anna,

My brother, S.N. Lakshmana is Secretary, Kannada Sangha, Poona. They are keen on having you with them sometime – best if it can be on Oct 18-19 ([illegible]). If you are passing through Poona this time, kindly intimate –

Dr. K.S. Rao
Vice President, Kannada Sangha,
'Pade Bhavan'
Furguson College Road, POONA-5.

They will see you and request you in person. Do please oblige them. I hope I will also be able to see you.

With kind regards.

Yours affly
S.N. Subba Rao

अन्तर्देशीय पत्र
INLAND LETTER

Late fee [illegible]

POSTAGE 10 n.P. INDIA १० न.पै.

INDIA POSTAGE न.पै. 6 N.P.
INDIA POSTAGE न.पै. 2 N.P.
INDIA POSTAGE न.पै. 2 N.P.

Dr. N.S. Hardiker
Karnatak Health Institute
GHATAPRABHA
Dt. Belgaum
Mysore St.

पहला मोड़ First fold

तीसरा मोड़ Third fold

दूसरा मोड़ Second fold

भेजने वाले का नाम और पता :– Sender's name and address :–

S.N. Subba Rao
C/o A. Kumar
Poona-2

7 OCT 63
B-32

इस पत्र के अन्दर कुछ न रखिये NO ENCLOSURES ALLOWED

खोलने के लिए यहाँ काटिए To open cut here

185 Khapoli 7-10-63 23

Respected Dr. Sahib

Gun of flame & flame party are going well. After Punjab, Rajasthan has given huge receptions but M.P has done twice than Rajasthan. After Rajasthan we entered in Gujarat where thousands of people gave huge reception. At every 3 to 4 miles thousands of people came on the road and showed their spirit for the torch of freedom. Morarji had come for reception in Gujarat. The CM & PCC President of Rajasthan had come for reception in their province. The convener of MPCC, Shri Totlaji had come to M.P's border in Unjain & walked on bicycle with the flame party. Now we are in Maharashtra. On the border of Gujarat and Maharashtra, thousands of backwards tribes had gathered & gave huge receptions.

On 4th evening we came to B'bay but let me say it was failure. Failure was due to lacking of propaganda. There was no public and volunteers were 100 to 150. I was surprised but I could not do anything. Here, let me say that there must be a very good organiser. Publicity in Bombay was very good. All most all the papers had taken the news with photo. Some papers had put photo on the front page.

The programmes of Andhra, U.P are arranged. I

very much worried about mysore state because I have not got the list of places with mileage and arrival & departure. To day I am going to contact by trunkcall.

No province is willing to send relievers so the Flame party is not fresh. The health of party is good. ~~The Assamee~~ One member shri Subhash Barman of Assam was suffering from Tyfoid but ~~not~~ now he is alright. He is at Baroda and taking rest.

I am with the party. I will reach to Ghatprabha on 15th. Inamdarji is also reaching there on 13th or 14th.

I will to tell you more in person.
Hoping good health.

Yours faithfully sd/-
Navinbhai Shah

I have completed the Gujarat programme which is attached herewith.

187

Bangalore
7-10-63.

Dear Doctorji,

Herewith I enclose the leaflets
of the Flame route as already informed you
earlier.

The Flame has to be received
by you at the border in favour of our
State. I have already informed you
about the cancellation of Chandrikajis
programme. No one else will be avilable
for the perticular day. Hence I request
you to receive the Flame at the border
in honour of our State. I will leave
Bangalore along with Sri. B.K. Gudadinni
on 12th morning by Jeep. I have
arranged to keep the Jeep along with
us throughout the State. I will have to
go in advance to make necessary
arrangements at various places. What
about the old workers meeting, hope
you might have arranged the same.

When are you reaching Virajpet
for the District Rally prior to their
departure to Mysore. I have written

Sri: Inamdarji also to be present for the Rally at Virajpet. Hope he will come for the Same.

Rest in person

Yours Sincerely

[signature]

189

ಕಾಂಗ್ರೆಸ್ ಸೇವಾ ದಲ
ಮೈಸೂರು ಪ್ರದೇಶ

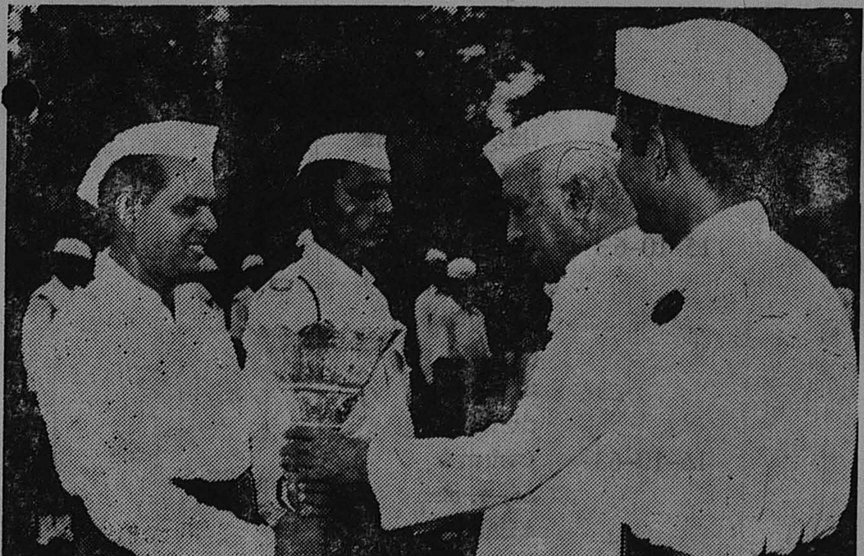

ಜ್ಯೋತಿಯನ್ನು ಪ್ರಧಾನ ಮಂತ್ರಿಗಳು ಶ್ರೀ ನವೀನ್ ಬಾಯಿ ಷಾ ರವರಿಗೆ ಕೊಡುತ್ತಿರುವುದು. ಪ್ರಧಾನ ಮಂತ್ರಿಗಳ ಎಡಕ್ಕೆ ಇರುವವರು-ಸುಬ್ಬರಾವ್ ಎಸ್. ಎನ್.

ಕಾಂಗ್ರೆಸ್ [illegible]ದಲದ ೪೦ನೇ ವಾರ್ಷಿಕೋತ್ಸವ

ತಾರೀಖು	ಸ್ಥಳ ...	ಸ್ವಾಗತ	ಸಭೆ ...	ರ್‍ಯಾಲಿ
14-10-63	ಮೈಸಾಲ್ ಗಡಿಯಲ್ಲಿ		....	....
		ಸ್ವಾಗತ		....
....	ಕಾಗವಾಡ...	ಸ್ವಾಗತ	....	
	ಅಂಕಲಿ	ಸ್ವಾಗತ	....	....
....	ಚಿಕ್ಕೋಡಿ	ಸ್ವಾಗತ		....
	ಹುಕ್ಕೇರಿ	,,	....	
	ಘಟಪ್ರಭಾ ..			....
15-10-63	ಗೋಕಾಕ್	,,		....
	ಕೊಲ್ಲಿ....		ಸಭೆ	....
....	ಮಿಡಗೆನಹಟ್ಟಿ	,,	....	....
.	ನೆಸಗಿರಿ			
....	ಮಡಿಹಾಳ ...	,,	....	....
	ಬೆಳಗಾಂ ...	,,		
16-10-63	ಬಾಗೇವಾಡಿ...	,,	....	....
	ಎಂ. ಕೆ. ಹುಬ್ಬಳ್ಳಿ			
....	ಇಟಗಿರೋಡ್	,,	....	....
	ಕಿತ್ತೂರು ಜಿಲ್ಲಾಗಡಿ		ಸಭೆ	
....	ಧಾರವಾಡ	,,	....	....
18-10-63	ಹುಬ್ಬಳ್ಳಿ	ಸ್ವಾಗತ	ಸಭೆ	....
19-10-63	ಒರೂರು	,,	....	....
	ಶಿಗ್ಗೋಣ		....	....
	ಹಾವೇರಿ	,,	....	....
	ಮೋಟೆ ಬೆನ್ನೂರು	,,	....	....
20-10-63	ಹನುಮಾರ್ಮಟ್ಟಿ	,,	...	...
	ರಾಣಿಬೆನ್ನೂರು	,,	ಜಿಲ್ಲೆಯಗಡಿ	....
	ಹರಿಹರ	,,	ಸಭೆ	....
	ದಾವಣಗೆರಿ	,,	ಸಭೆ	....

	ಯಾರಅಧಿಕಾರದಲ್ಲಿ....	ಫಲಹಾರ ಅಥವಾ.... ಊಟಮಾಡುವ ಸ್ಥಳ	ಮೈಲಿಗಳು ...
....	ಚಿದಾನಂದಕೋರೆ	....	....
	,, ,,	ಟೀ	
....	ಶ್ರೀಶಾಂತಪ್ಪ ಮಿರಜಿ	ಊಟ	....
	ಶ್ರೀ ಕಮಲಪುರಿ	ಟೀ	
....	ಶ್ರೀ ಬಿ. ಎ. ಪಾಟೀಲ್	....	....
	ಶ್ರೀ ಕಾಡಪ್ಪ	....	50 ರಾ. ವಿ
....	ಶ್ರೀ ಬಾಲೇಗೌಡ ಪಾಟೀಲ್	ಬೆಳಗಿನಊಟ	....
	ಶ್ರೀ ಬಸಪ್ಪ ಕಾಳೇಗೌಡ	....	
....	ಶ್ರೀ ರಾಮಸಿದ್ದಪ್ಪ ಕರಗಿ	ಊಟ	....
	ಶ್ರೀ ಕೊಲ್ಲಣ್ಣನವರು	ಟೀ	
....	,,	ಟೀ	....
	ಅಧ್ಯಕ್ಷ ಡಿ. ಸಿ. ಸಿ	ಊಟ	51 ರಾ. ವಿ
....	ಕಾರ್ಯದರ್ಶಿ ಡಿ. ಸಿ. ಸಿ	ಬೆಳಗಿನಊಟ	...
	,, ,,	....	
....	ಶ್ರೀ ಎಸ್. ಸಿ. ಮುರಗೋಡ್	....	....
	ಶ್ರೀ ಬಿ.ಬಿ. ದೇಊಡ್ಡಣ್ಣನವರು	ಊಟ	
	ಶ್ರೀ ಅಗ್ನಿಹೊತ್ರಿ		48 ರಾ. ವಿ
	ಶ್ರೀ ಶಿವನಗೌಡ	ಊಟ	....
16-17-18	,,	....	
	ಶ್ರೀ ಹಿರೇಮಠ	ಟೀ	
....	ಶ್ರೀ ಯಂ. ಜಿ. ಪಾಟೀಲ್	ಊಟ	....
	ಶ್ರೀ ಹುಚ್ಚಪ್ಪ ಬಾರ್ಕಿ	ಟೀ	
....	ಶ್ರೀ ಆರ್. ಎಲ್ ಕುಂಬೆ	ಊಟ	53 ರಾ· ವಿ
	ಶ್ರೀ ಕೆ· ಎಫ್. ಪಾಟೀಲ್	ಟೀ	....
....	ಶ್ರೀ ಮಹಾನುಭಾವಿಮಠ	ಊಟ	
	ಶ್ರೀ ಎಚ್. ಎಮ್. ಕಾಶೀನಾಥಯ್ಯ	ಟೀ	
....	ಶ್ರೀ ವೀರಭದ್ರಪ್ಪ	ಊಟ	50

ಕಾಂಗ್ರೆಸ್ [illegible]ದಲದ ೪೦ನೇ ವಾರ್ಷಿಕೋತ್ಸವ

ತಾರೀಖು	ಸ್ಥಳ	ಸ್ವಾಗತ	ಸಭೆ	.... ರ್‍ಯಾಲಿ		ಯಾರಅಧಿಕಾರದಲ್ಲಿ....	ಫಲಹಾರ ಅಥವಾ.... ಊಟಮಾಡುವ ಸ್ಥಳ	ಮೈಲಿಗಳು ...
14-10-63	ಮೈಸಾಲ್ ಗಡಿಯಲ್ಲಿ		....	....	....	ಚಿದಾನಂದಕೋರೆ	....	....
		ಸ್ವಾಗತ		....		,, ,,	ಟೀ	
....	ಕಾಗವಾಡ....	ಸ್ವಾಗತ	....		....	ಶ್ರೀಶಾಂತಪ್ಪ ಮಿರಜಿ	ಊಟ	....
	ಅಂಕಲಿ	ಸ್ವಾಗತ	....	....		ಶ್ರೀ ಕಮಲಪುರಿ	ಟೀ	
....	ಚಿಕ್ಕೋಡಿ	ಸ್ವಾಗತ		....	....	ಶ್ರೀ ಬಿ. ಎನ್. ಪಾಟೀಲ್	....	....
	ಹುಕ್ಕೇರಿ	,,	....			ಶ್ರೀ ಕಾಡಪ್ಪ	....	50 ರಾ. ವಿ
	ಘಟಪ್ರಭಾ ..			....	....	ಶ್ರೀ ಬಾಲೇಗೌಡ ಪಾಟೀಲ್	ಬೆಳಗಿನಊಟ	....
15-10-63	ಗೋಕಾಕ್	,,		....		ಶ್ರೀ ಬಸಪ್ಪ ಕಾಳೇಗೌಡ	....	
	ಕೊಲ್ಪಿ....		ಸಭೆ	....	....	ಶ್ರೀ ರಾಮಸಿದ್ದಪ್ಪ ಕರಗಿ	ಊಟ	....
....	ಮಿಡಗೆನಹಟ್ಟಿ	,,	....	....		ಶ್ರೀ ಕೊಲ್ಲಣ್ಣನವರು	ಟೀ	
	ನೆಸಗಿರಿ				....	,,	ಟೀ	....
....	ಮಡಿಹಾಳ ...	,,	....	....		ಅಧ್ಯಕ್ಷ ಡಿ. ಸಿ. ಸಿ	ಊಟ	51 ರಾ. ವಿ
	ಬೆಳಗಾಂ ...	,,			....	ಕಾರ್ಯದರ್ಶಿ ಡಿ. ಸಿ. ಸಿ	ಬೆಳಗಿನಊಟ	...
16-10-63	ಬಾಗೇವಾಡಿ ..	,,	....	....		,, ,,	....	
	ಎಂ. ಕೆ. ಹುಬ್ಬಳ್ಳಿ				....	ಶ್ರೀ ಎಸ್. ಸಿ. ಮುರಗೋಡ್	....	....
....	ಇಟಗಿರೋಡ್	,,	....	....		ಶ್ರೀ ಬಿ.ಬಿ. ದೊಡ್ಡಣ್ಣನವರು	ಊಟ	
	ಕಿತೂರು ಜಿಲ್ಲಾಗಡಿ		ಸಭೆ			ಶ್ರೀ ಅಗ್ನಿಹೊತ್ರಿ		48 ರಾ. ವಿ
....	ಧಾರವಾಡ	,,	....	....		ಶ್ರೀ ಶಿವನಗೌಡ	ಊಟ	....
18-10-63	ಹುಬ್ಬಳ್ಳಿ	ಸ್ವಾಗತ	ಸಭೆ	....	16-17-18	,,	....	
19-10-63	ಒರೂರು	,,	....	....		ಶ್ರೀ ಹಿರೇಮಠ	ಟೀ	
	ಶಿಗೋಣಿ		....	....	....	ಶ್ರೀ ಯಂ. ಜಿ. ಪಾಟೀಲ್	ಊಟ	....
	ಹಾವೇರಿ	,,	....	....		ಶ್ರೀ ಹುಚ್ಚಪ್ಪ ಬಾರ್ಕಿ	ಟೀ	
	ಮೋತೆ ಬೆನ್ನೂರು	,,	....	....	....	ಶ್ರೀ ಆರ್. ಎಲ್ ಕುಂಬೆ	ಊಟ	53 ರಾ. ವಿ
20-10-63	ಹೆನುಮಾಣಮಟ್ಟಿ	,,	..	...		ಶ್ರೀ ಕೆ. ಎಫ್. ಪಾಟೀಲ್	ಟೀ	....
	ರಾಣಿಬೆನ್ನೂರು	,,	ಜಿಲ್ಲೆಯಗಡಿ	....	....	ಶ್ರೀ ಮಹಾನುಭಾವಿಮಠ	ಊಟ	
	ಹರಿಹರ	,,	ಸಭೆ	....		ಶ್ರೀ ಎಚ್. ಎಮ್. ಕಾಶೀನಾಥಯ್ಯ	ಟೀ	
	ದಾವಣಗೆರಿ	,,	ಸಭೆ	....	....	ಶ್ರೀ ವೀರಭದ್ರಪ್ಪ	ಊಟ	50

21-10-63	ಆನಗೋಡು	ಸ್ವಾಗತ	ಸಭೆ	ರ್ಯಾಲಿ
	ಹೆಬ್ಬಾಳ್	,,	....	
	ಭರಮಸಾಗರ	,,	...	...
	ಕೊಳ್ಳಾಳ	,,	....	—
	ಚಿಕ್ಕಬೆನ್ನೂರು	,,	....	....
	ಚಿತ್ರದುರ್ಗ	,,	ಸಭೆ	....
22-10-63	ಐಮಂಗಲ	ಸ್ವಾಗತ	ಸಭೆ	....
	ಮೇಟುಕುರ್ಕೆ	,,	....	
	ಹಿರಿಯೂರು	,,	....	....
....	ಅಡಿವಾಳ	,,		
	ಜೋಗಗುಂಡನಹಳ್ಳಿ		ಜೀಬ್ಬಾ ಗಡಿ	....
....	ತಾವರೆಕೆರೆ	,,	ಸಭೆ	
	ಸೀರಾ	,,	....	....
23-10-63	ಕಳ್ಳಂಬೆಳ್ಳ	,,	....	
	ಬ್ರಮ್ಮಸಂದ್ರ	,,	....	....
....	ಕೋರಾ	,,		
	ತುಮಕೂರು		....	....
24-10-63	ಕ್ಯಾತಸಂದ್ರ	,,		
	ಹಿರೇಹಳ್ಳಿ		....	....
....	ನಂದಿಹಳ್ಳಿ	,,		
	ದಾಬಸ್‌ಪೇಟೆ		....	....
	ನೆಲಮಂಗಲ		ಸಭೆ	
	ಬೆಂಗಳೂರು	,,	....	....
25-10-63	ಕೆಂಗೇರಿ	ಸ್ವಾಗತ	....	....
	ರಾಮನಗರ	,,		
....	ಚನ್ನಪಟ್ಟಣ		ಸಭೆ	....
	ಮದ್ದೂರು	,,		
....	ಮಂಡ್ಯ	ಸ್ವಾಗತ	ಸಭೆ	....
	ಶ್ರೀರಂಗಪಟ್ಟಣ			
....	ಮೈಸೂರು	ಸ್ವಾಗತ	....	....
28-10-62	ಬಳ್ಳಾರಿ			
29 10-63	ರಾಯಚೂರು	,,	....	....
30-10-63	ಗುಲ್‌ಬರ್ಗ	,,	ಸಭೆ	
31-10-63	ಅವರ್ಬ		....	

	ಎಮ್: ಸಿ. ಸಿ. ಅಧ್ಯಕ್ಷ	ಟೀ	
....	ಶ್ರೀ ಬಸವರಾಜ್		....
....	,,		....
....	ಶ್ರೀ ಕಲ್ಲಪ್ಪ	ಊಟ	....
	ಶ್ರೀ ಪಟೇಲ್ ಚೆನ್ನಬಸಪ್ಪ	ಟೀ	
....	ಅಧ್ಯಕ್ಷ ಡಿ. ಸಿ. ಸಿ	ಊಟ	40 ರಾ. ವಿ
....	ಶ್ರೀ ಎಂ. ಕೆ. ಶಂಕರಪ್ಪ	ಟೀ	....
....	ಶ್ರೀ ಆರ್. ಸಿದ್ದಯ್ಯ		
	ಶ್ರೀ ಸಿ. ಜಿ. ಮಲ್ಲಪ್ಪ	ಊಟ	....
....	ಶ್ರೀ ಬೈಲಯ್ಯ	ಟೀ	
	ಶ್ರೀ [illegible]		
....	ಶ್ರೀ ಸಿದ್ದಪ್ಪ		
	ಶ್ರೀ ಮಲ್ಲೇಗೌಡ	ಊಟ	54
....	ಶ್ರೀ [illegible]	ಟೀ	
	ಶ್ರೀ ರಂಗಪ್ಪ		...
....	ಎಂ. ಪಿ. ಸಿ. ಅಧ್ಯಕ್ಷ	ಊಟ	....
	ಅಧ್ಯಕ್ಷ ಡಿ. ಸಿ.	,,	32
....	ಶ್ರೀ ರಂಗಯ್ಯ	ಟೀ	
	ಶ್ರೀ ರಂಗಯ್ಯ		....
....	ಶ್ರೀ ರಂಗಯ್ಯ	,,	
	ಎಂ. ಪಿ. ಸಿ. ಅಧ್ಯಕ್ಷ		....
....	ಅಧ್ಯಕ್ಷ ಜಿಲ್ಲಾ ಕಾಂ. ಕಮಿಟಿ		
	ಶ್ರೀ [illegible] ಸಿದ್ದಯ್ಯ	ಊಟ	42 ರಾ. ವಿ
....	ಶ್ರೀ ಎಂ. ಸಿ. ಸಿ. ಅಧ್ಯಕ್ಷ	ಟೀ	....
	,, ,,	ಊಟ	
	,, ,,	ಟೀ	...
....	ತಾ. ಕಾ. ಕಮಿಟಿ ಅಧ್ಯಕ್ಷ	ಊಟ	50 ರಾ. ವಿ
	ಶ್ರೀ ಕೆ. ವಿ. ಶಂಕರೇಗೌಡ	ಟೀ	
...	ಎಂ. ಸಿ. ಸಿ. ಪಿ.	,,	
			36
25-26-27 ರ್ಯಾಲಿ	ಶ್ರೀ ಸತ್ಯನಾರಾಯಣ	,,	
	ಅಧ್ಯಕ್ಷ ಡಿ. ಸಿ. ಸಿ		....
....	,, ,,	....	....
	,, ,,	ಊಟ	

21-10-63	ಆನಗೋಡು	ಸ್ವಾಗತ	ಸಭೆ	ರ್ಯಾಲಿ
	ಹೆಬ್ಬಾಳ್	,,	....	
	ಭರಮಸಾಗರ	,,	....	....
	ಕೊಳ್ಳಾಳ	,,	....	—
	ಚಿಕ್ಕಬೆನ್ನೂರು	,,	....	....
	ಚಿತ್ರದುರ್ಗ	,,	ಸಭೆ	....
22-10-63	ಐಮಂಗಲ	ಸ್ವಾಗತ	ಸಭೆ	....
	ಮೇಟುಕುರ್ಕಿ	,,	....	
	ಹಿರಿಯೂರು	,,	....	....
....	ಅಡಿವಾಳ	,,		
	ಜೋಗಗುಂಡನಹಳ್ಳಿ		ಜೀಪ್ ಗಡಿ	...
....	ತಾವರೆಕೆರೆ	,,	ಸಭೆ	
	ಸೀರಾ	,,	....	....
23-10-63	ಕಳ್ಳಂಬೆಳ್ಳ	,,	....	
	ಬ್ರಮ್ಮಸಂದ್ರ	,,	....	....
....	ಕೋರಾ	,,		
	ತುಮಕೂರು		....	....
24-10-63	ಕ್ಯಾತಸಂದ್ರ	,,		
	ಹಿರೇಹಳ್ಳಿ		....	....
....	ನಂದಿಹಳ್ಳಿ	,,		
	ದಾಬಸ್‌ಪೇಟೆ		....	....
....	ನೆಲಮಂಗಲ		ಸಭೆ	
	ಬೆಂಗಳೂರು	,,	....	....
25-10-63	ಕೆಂಗೇರಿ	ಸ್ವಾಗತ	....	....
	ರಾಮನಗರ	,,		
....	ಚನ್ನಪಟ್ಟಣ		ಸಭೆ	....
	ಮದ್ದೂರು	,,		
....	ಮಂಡ್ಯ	ಸ್ವಾಗತ	ಸಭೆ	....
	ಶ್ರೀರಂಗಪಟ್ಟಣ			
....	ಮೈಸೂರು	ಸ್ವಾಗತ	....	....
28-10-62	ಬಳ್ಳಾರಿ			
29 10-63	ರಾಯಚೂರು	,,	....	....
30-10-63	ಗುಲ್ಬರ್ಗ	,,	ಸಭೆ	
31-10-63	ಅವರ್ಟ್		....	

	ಎಮ್: ಸಿ. ಸಿ. ಅಧ್ಯಕ್ಷ	ಟೀ	
....	ಶ್ರೀ ಬಸವರಾಜ್		....
	.... ,,		
....	ಶ್ರೀ ಕಲ್ಲಪ್ಪ	ಊಟ	...
	ಶ್ರೀ ಪಟೇಲ್ ಚೆನ್ನಬಸಪ್ಪ	ಟೀ	
...	ಅಧ್ಯಕ್ಷ ಡಿ. ಸಿ. ಸಿ	ಊಟ	40 ರಾ. ವಿ
	ಶ್ರೀ ಎಂ. ಕೆ. ಶಂಕರಪ್ಪ	ಟೀ	....
....	ಶ್ರೀ ಆರ್. ಸಿದ್ದಯ್ಯ		
	ಶ್ರೀ ಸಿ. ಜಿ. ಮಲ್ಲಪ್ಪ	ಊಟ	....
....	ಶ್ರೀ ಬೈಲಯ್ಯ	ಟೀ	
	ಶ್ರೀ ಹನುಮಂತಗೌಡ		
....	ಶ್ರೀ ಸಿದ್ದಪ್ಪ		
	ಶ್ರೀ ಮಲ್ಲೇಗೌಡ	ಊಟ	54
....		ಟೀ	
	ಶ್ರೀ ರಂಗಪ್ಪ	,,	...
....	ಎಂ. ಸಿ. ಸಿ. ಅಧ್ಯಕ್ಷ	ಊಟ	....
	ಅಧ್ಯಕ್ಷ ಡಿ. ಸಿ.	,,	32
....	ಶ್ರೀ ರಂಗಯ್ಯ	ಟೀ	
	ಶ್ರೀ ರಂಗಯ್ಯ		....
....	ಶ್ರೀ ರಂಗಯ್ಯ	,,	
	ಎಂ. ಪಿ. ಸಿ. ಸಿ. ಅಧ್ಯಕ್ಷ		....
....	ಅಧ್ಯಕ್ಷ ಜಿಲ್ಲಾ ಕಾಂ. ಕಮಿಟೆ		
	ಶ್ರೀ [illegible] ಸಿದ್ದಯ್ಯ	ಊಟ	42 ರಾ. ವಿ
....	ಶ್ರೀ ಎಂ. ಸಿ. ಸಿ. ಅಧ್ಯಕ್ಷ	ಟೀ	....
	,, ,,	ಊಟ	
	,, ,,	ಟೀ	...
....	ತಾ. ಕಾ. ಕಮಿಟಿ ಅಧ್ಯಕ್ಷ	ಊಟ	50 ರಾ. ವಿ
	ಶ್ರೀ ಕೆ. ವಿ. ಶಂಕರೇಗೌಡ	ಟೀ	
...	ಎಂ. ಸಿ. ಸಿ. ಪಿ.	,,	
			36
25-26-27 ರ್ಯಾಲಿ	ಶ್ರೀ ಸತ್ಯನಾರಾಯಣ	,,	
	ಅಧ್ಯಕ್ಷ ಡಿ. ಸಿ. ಸಿ		....
....	,, ,,	....	....
	,, ,,	ಊಟ	

	ಮಹಗಾಂ	,,		....	....	ಶ್ರೀ ಶಂಕರರಾವ್ ಯಾದ್‌ಗಿರಿ	ಟೀ	....
....	ಕಮಲಾಪುರ		....	....	ಲ್ಲಾ ಗಡಿ	,, ,,	ಊಟ	....
	ಹುಮೂನ್ ಬಾದ್					ಡಿ. ಸಿ. ಸಿ. ಅಧ್ಯಕ್ಷ		40
1-11-63	ಹೂಲಗಿ	ಸ್ವಾಗತ	....	....	....	ಎಂ. ಸಿ. ಸಿ.	ಟೀ	....
	ತಲಮುಡಗಿ	,,				ಎ. ಸಿ. ಸಿ. ಅಧ್ಯಕ್ಷ	ಟೀ	
...	ಮುಮನಹಳ್ಳಿ		....	....	....	,, ,,	ಟೀ	....
	ಭಂಗಿರ್	,,				,, ,,	ಟೀ	12

ಅಂಧ್ರಪ್ರದೇಶಕ್ಕೆ ದಿವ್ಯಜ್ಯೋತಿಯನ್ನು ಕಳಿಸುವ ಸಮಾರಂಭಬೆಳಗ್ಗೆ 10ಗಂಟೆಗೆ

ಸ್ವಾಗತ:

ಸಭೆ ಅರ್ಧಗಂಟೆ

ರಾ. ವಿ - ರಾತ್ರಿ ವಿಶ್ರಾಂತಿ

ಸಾರ್ವಜನಿಕ ಸಭೆ ಕೆಲವು ನಿಮಿಷಗಳು ಮಾತ್ರ

(ಊಟ ಫಲಹಾರ ಸಾಧಾರಣ)

ಬಿ. ಕೆ. ಗುಡದಿನ್ನಿ

ಸಹಕಾರ್ಯದರ್ಶಿ ಎಂ. ಪಿ. ಸಿ. ಸಿ.

ಕಾರ್ಯದರ್ಶಿ ಪಿ. ಎಸ್. ಬಿ

ಎಂ. ಕೆ. ಕೃಷ್ಣ

ಪ್ರದೇಶಸಂಘಟಕ

ಜೈಹಿಂದ್

೧೯೮

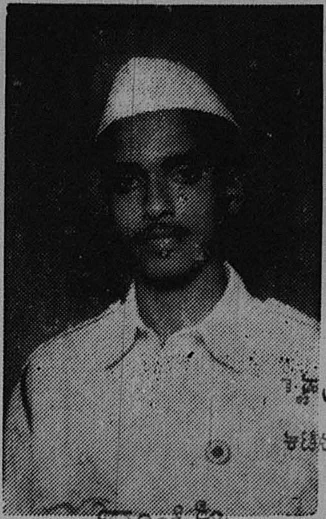

ಇವರು ಮೈಸೂರು ಪ್ರದೇಶದ ಪ್ರತಿನಿಧಿಗಳು

ಎಂ. ಎನ್. ನರೇಂದ್ರ

197

R/90-63

Congress Sevadal
Reception Committee

ಕಾಂಗ್ರೆಸ್ ಸೇವಾದಳ ಸ್ವಾಗತ ಸಮಿತಿ

ಅಧ್ಯಕ್ಷ :
ಎಚ್. ಕೆಂಪೇಗೌಡ.
(ನಗರ ಕಾಂಗ್ರೆಸ್ ಅಧ್ಯಕ್ಷರು)

ನಗರ ಕಾಂಗ್ರೆಸ್ ಕಛೇರಿ,
ಸಯ್ಯಾಜಿರಾವ್ ರಸ್ತೆ,
ಮೈಸೂರು-1.

ತಾ|| 8th October 1963.

Respected Doctorji,

I am sorry I could not write any letters to you all these days. Please excuse me for the same. I hope Mr Krishnan must have furnished all matters relating to our Rally. We have arranged a rally in Mysore City on 24th, 25th and 27th October 1963. We have made all arrangements to welcome the Flame Party which will be arriving Mysore on 24th October 63. The Mysore City Congress Committee and the District Congress Committee is giving full co-operation in regarding to finance and other facilities. About 1,000 volunters (both men and women) drawn from Madras, Kerala, South Kanara, Coorg and Mysore will take part in the Rally. Shri Inamdarji, Subba Raoji and other All India Officers will be coming to the Rally. The campsite and functions will be conducted at the center of the City which naturally attracts the public. A brief programme of our Rally will as follows.

24th morning - Reception to the Flame Party.

25th morning - Flag salutation and inauguration, and Sports.

26th - Shramadan and culture programme in the evening.

27th - Root march along with the flame party in the important streets of the city and closing function before 11 am.

On behalf of the Reception committee I request you to come to our Rally and guide us. I will make all arrangements for your stayhere. Expecting your reply.

With best regards,

Yours sincerely,
M.N.Satyanarayana.
(M.N.Satyanarayana)
Convenor.

Write to
Shri K.S.NarayanSwamy
162 Ramavilas Road
Mysore
Gandhi Smarak Nidhi
Tatwaprachar Centre.
Mysore.

199

पुणें शहर जिल्हा कॉंग्रेस कमिटी

– कॉंग्रेस सेवादल –

कॉंग्रेस भवन, पुणें ५.

श्री. ______________________________

स. न. वि. वि.

अ. भा. कॉंग्रेस सेवादलाची ज्योत पुणें शहरांत दि. ८, ९ ऑक्टो. ६२ रोजीं येत आहे. दि. ८ रोजीं सायं. ५ वाजतां **खडकी** येथें, या ज्योतिचे भव्य स्वागत होत असून या कार्यक्रमाचे प्रमुख पाहुणे

कृषीमंत्री, श्री. ना. बाळासाहेब देसाई असून अध्यक्षस्थान

श्री. विनायकराव पाटील (अध्यक्ष, म प्र कॉं. क.)

हे स्विकारणार आहेत. आपण ह्या कार्यक्रमास येऊन सेवादल कार्याविषयीं प्रेम व्यक्त करावें, ही विनंती.

आपला नम्र,

बाबुराव सणस (अध्यक्ष)

टीप :– सविस्तर कार्यक्रम मागील बाजूस आहे.

Ref No 45/63. 201 10-10-63.
Congress sevadal.
Hubli.

ಧಾ: ರ:---

[illegible]

ಪರಮ ಪೂಜ್ಯರಾದ

[illegible]

ಆದ ಶ್ರೀ [illegible]. F.G. ಇವರು [illegible].
ಇಲ್ಲಿ ಗ್ರಾಮದ ಕಾರ್ಯ. [illegible] ಇಲ್ಲ. ಏಕೆಂದರೆ
ಇಲ್ಲಿ [illegible] ಹೋಗುತ್ತಿಲ್ಲ. [illegible] ಇಲ್ಲಿಯ
[illegible] ಆಗುತ್ತಿದೆ. [illegible]
[illegible]
[illegible]
[illegible]
[illegible]
[illegible]
[illegible]
[illegible]
[illegible]

200

दि. ८ ऑक्टोबर १९६३

सायं. ५ वाजतां	—	ज्योतिचे आगमन
स्वागत	—	बोपोडी मंडळ काँग्रेस कमिटी
स्वागत व जाहीर सभा	—	खडकी, पुणें ३. (स्थळ—कर्नल भगत प्राथमिक शाळा, पी. एम. टी. बस स्टँडजवळ, खडकी, पुणें ३.)

दि. ९ ऑक्टोबर १९६३

सकाळीं ७ वाजतां	—	पुणें शहरांत आगमन
दुपारीं १२ पर्यंत	—	प्रेक्षणीय स्थळें पहाण, विश्रांति आदि कार्यक्रम
सायं. ५ वाजतां	—	काँग्रेस कार्यकर्ते व सेवादल कार्यकर्त्यांचा मेळावा ज्योत तुकडीचा सत्कार (स्थळ—काँग्रेस भवन)

दि. १० ऑक्टोबर १९६३

सकाळीं ६ वाजतां	—	ज्योत पुढील मार्गे रवाना (सातारा रोडमार्गें)

[illegible]

[illegible]

[illegible]

[illegible]

[illegible]

[illegible]

[illegible]

From. ಧಾರವಾಡ ಜಿ[illegible] ಸೇವಾದಳ

Shivanagoudar. F. G.

District organiser.

Congress sevadal.

D.C.C. office.

Hubli.

[illegible]

Shivanagoudar.

To.

Shri. Dr. N. S. Hardikar.

Sevadal Sanchalak.

Po. } Ghataprabha
At }

Dist. Belgaum.

फोन नं. { २५६५ कार्यालय
२८८३ अध्यक्ष

* वंदेमातरम् * 203

तार : कॉंग्रेस

नागपूर नगर कॉंग्रेस कमेटी.

Nagpur Nagar Congress Committee

जा नं. *Mahal, NAGPUR-2.* दिनांक १०/१०/६३

(नगर कॉं० सेवादल प्रकाशनविभाग.)

श्री:- पू० श्रध्येय डॉ० हर्डीकर साहेब

यांस स० वन्दे.

अ० भा० कॉंग्रेस सेवादल द्वारा ४० वी सेवादल वर्ष ज्योती नागपूरला दि. १७/११/६३ ला पोहचेल. त्यांच्या भव्य स्वागत व सत्कार प्रसंगी सेवादल सोव्हेनियर प्रकाशित करण्याचे आम्ही योजीले आहे. तरी आपण स्वतःचे विषयावर आपला लेख दि. २५/१०/६३ पर्यंत लिहून द्याल व उपकृत कराल; ही प्रार्थना.

विषय — नागपूर कारागृहांत सेवादल जन्म

आपला या विषया-विषयी दांडगा अनुभव आहे. असा आमचा आत्मविश्वास आहे.

विनीत
वि. अ. घवाळकर

कार्यकारी संपादक
सेवादल सोव्हेनियर
नगर कॉं० सेवादल.
नागपूर नगर.

द्वारा
नागपूर.
पन्नालाल देवडिया
कॉं० भवन
पोस्टऑफिस मार्ग
जवळ.

204

JAI HIND

Phone: 3993

BHARATH SEVA DALA

(REGD.)

PRESIDENT: PADMASRI DR. M. C. MODI
VICE-PRESIDENT: T. SIDDALINGAIYA, B.A., B.L.

GENERAL SECRETARY:
K. N. LAKSHMINARASIMHIAH, B.Sc. (Hons.), B.L.

TREASURER:
DEENABANDHU V. R. NAIDU. M. L. C.

No. 1, NEHRU NAGAR,
BANGALORE-20.

No. 2388/63-64

Date 10-10-1963.

To

Padmabhushana Dr. N.S.Hardikar.

Karnataka Health Institute.

Ghataprabha. Belgaum Dist.

Sir,

I have the pleasure to request you for your message on the occasion of re-publication of "Swayam Sevaka Journal" of Bharath Seva Dala, Bangalore. The said Journal was started in the year 1953 by us and due to lack of funds publication was stopped for some time.

The Executive Committee after considering the usefulness of the Journal has resolved in its meeting on 7-7-1963 to re-start publication.

We have thought of publishing the first issue by the end of this month in connection with Dasara Festivities.

An early compliance is solicited.

Yours faithfully,

(signature)

(K.N.Lakshminarasimhiah)
General Secretary
& Publisher,
Swayam Sevaka Journal,
Bharath Seva Dala.

INVEST WISELY
Buy NATIONAL SAVINGS CERTIFICATES

INDIAN POSTS AND TELEGRAPHS DEPARTMENT

SERVICE BEFORE SELF

C

Class Prefix ... Code ... 1605 A 19

Office-stamp: GHATAPRABHA 12 ... 63

Recd. from ... By ...	Sent at ... H. ... M. To ... By ...

Handed in at (Office of Origin)	Date	Hour	Minute	Service Instructions	Words
Jamkhandi	12	1605			9

Recd. here at 17 H. 10 M.

TO Doctor Hardikar
Ghataprabha

Reaching Tomorrow early
morning
– Watve

MGIPN—CRF/V—153 P. & T. Nasik/59—13-4-60—1,94,000 Bks.

205

Sangli 12-10-63

206.

28

Respected Dr Sahib

The following is the exact route & programme which will help you in for propaganda and other purpose. I will definately try to be very punctual. The party will reach to Ghatprabha on 15th morning at eight sharp. It is of no use to bring the flame ~~at~~ after 8.30 PM on 14th.

Yours obediently
~~Congress Seva Dal~~ Navinbhai Shah.

Congress Seva Dal
40th year - Flame Movement
Route information

S No	R. Place	Date	Miles	Ar.	Dep.	B.fast	Lunch	Tiffin	Dinner & ~~N. halt~~ (Timing)	Night Halt	Remark.
	From sangli after noon				16.00						
1	Maisal	13-10-63	14	18.30	—	—	—	Mirej	20.00	yes	~~Mysore will take~~
2	Kagwad	14-10-63	5	7.15	8.15	7.45	—	—	—		Mysore will
3	Ankali	"	11	10.00	15.00	—	—	—	—		take the charge
4	Chikodi	"	10	16.30	17.00	—	—	16.45	—		
5	Hukeri	"	14	19.00	—	—	—	—	20.00	yes.	
6	Ghatprabha	15-10-63	10	8.00	—	—	—				The whole day at Ghatprabha.
7	Gokak	16-10-63									

Navinbhai Shah
12-10-63.

Note: The flame party always starts in the morning at 6.30 A.M.

207

INVEST WISELY Buy NATIONAL SAVINGS CERTIFICATES

INDIAN POSTS AND TELEGRAPHS DEPARTMENT

SERVICE BEFORE SELF

Class Prefix } X Code 1615 N-68

No. 1 C

Recd. from

By

Sent at ...... H. ...... M.

To

By

Office stamp: GHATAPRABHA BELGAUM 13-10-63

Handed in at (Office of Origin)	Date	Hour	Minute	Service Instructions	Words
Poona	13	16	15		10

Recd. here at 22 H. 35 M.

TO

Doctor Hardikar
Ghataprabha

reaching fourteenth Bangalore mail

Inamdar

MGIPN—CRF IV—153 P. & T. ...—13-4-60—1,94,000 Bks.

208

INVEST WISELY Buy NATIONAL SAVINGS CERTIFICATES

INDIAN POSTS AND TELEGRAPHS DEPARTMENT

C

Class Prefix } O ....Code.....1135

Recd. from.......... By..........

Sent at..........H..........M. To.......... By..........

Office stamp 14 OCT 63

Handed in at (Office of Origin)	Date	Hour	Minute		Service Instructions	Words
	14					23

Recd. here at 14 H. 5 M

TO

209

टेलीफोन : २०९२४
भानुकुमार नायक
१७, भांगवाडी, बम्बई २

BHANUKUMAR NAYAK
17, BHANGWADI, BOMBAY 2. INDIA.
Phone 20924

ता० १४/१०/६२

पू० डाक्टर साहब, इसके साथ सेवादल ज्योति का लेख, कार्यक्रम व पत्रिका की बदली में निकाला हुआ पैम्फलेट (क्योंकि अब तक रजिस्ट्रेशन मंजूर नहीं हुआ) भेज रहा हूँ।

इस पत्र के पहले ही शायद हिन्दुस्तान समाचार की मेरी स्टेटमेन्ट आपको पहुँचती होगी। उनके साथ ही सेवादल रैली व ज्योति की पब्लिसिटी के कटिंग भी आपको दिखाने के लिये भेज रहा हूँ। वो कटिंग बाद में अ० भा० कार्यालय को रेकार्ड के लिये भेज दें।

सेवादल ज्योति का कार्यक्रम बहुत ही अच्छा रहा। सेवादल भवन ने फिर एक बार अपनी मनमुटाव दूर करवाया। पुराने और नये कार्यकर्ताओं ने दिल खोलकर चार दिन कार्य किया। सबके सहयोग से कार्यक्रम सुंदर रहा। अगर इसी प्रकार कार्य चलता रहा तो प्रदेश सेवा दल का संगठन ज़ोर पकड़ेगा।

(भ्रु. प. उ.)

(२)

वाजपेयीजी फिर एकबार अगुआ हो गये हैं।
उन्होंने संगठन की शिथिलता को दूर करना शुरू
कर दिया है।

नये-पुराने कार्यकर्ताओं को फिर से ज़ोश
दे कर तैयार किये जा रहे हैं। P.V.के
नं.?? ~~[illegible]~~ की पुरानी आदत सोचना कार्य-
लेकिन करने की कारीगरी जारी है।

मेरा स्वास्थ्य पहले का सा ही
मैंने स्वागत किया है। और पहले की
तरह कार्य भी शुरू कर दिया है।

ऐसे मेरा भी कार्य चलता रहता
है। काम भी रफ़्तार नुकसान नहीं है,
मैं स्वस्थ हूँ। आप भी स्वस्थ
एवं प्रसन्न होंगे ही।

मेरे नमस्कार परिवार को बताना
पहुँचाकर कैसे मिल गया है। [signature]

280

卐 कॉंग्रेस सेवादल 卐

बम्बई प्रदेश : रैली व ज्योति स्वागत

रैली का कार्यक्रम :

कांग्रेस सेवादल प्रदेशीय रैली :—

स्थल :– रोबर्ट मनी हाईस्कूल कम्पाउन्ड

समय :– शाम ५-०० से ७-३० तक

दिनांक :– २ अक्तूबर १९६३

रेली प्रमुख :– श्री भवानजी अरजण खीमजी (प्रमुख B. P. C. C.)

रेली मुख्य महेमान :– श्री अेस. के. पाटील (केंद्र के भूतपूर्व अन्न मंत्री)

(१) स्वागत:– तालीयों द्वारा
(२) समूह गीत:– गीत टुकडियों के साथ
(३) निरीक्षण:-(प्रदेशीय-जिल्ला अधिकारी गण)
(४) मार्च पास्ट:-(४ भाइयोंकी और अेक बहनोंकी मार्च पास्ट टुकडी)
(५) समूह व्यायाम:–(सब सर्वांग सुन्दर के पांच दाव)
(६) गीत :– श्री रमेश गुप्ता और पार्टी
(७) दिलचस्प कार्यक्रम:–
(अ) १ फायर फाइटींग टुकडी-(फर्स्ट अेइड और आग बुझाने का कार्यक्रम)
  २ रीले रेसीस-२ टुकडी भाई बहनोंकी
  ३ पीरामीड कार्यक्रम
(ब) १ लेजीम टुकडी (घाटी लेझीम)
  २ लेजीम टुकडी (कुमार-कुमारी का)
  ३ खो खो बहनों की टुकडी
  ४ हुतुतू टुकडी
(स) १ केन्द्र प्रवृत्ति.
  २ आंख पर पट्टी की रमत
  ३ रस्सी खेंच
(ड) मनोरंजन कार्यक्रम–रास गरबा
(८) प्रवचन
(९) आभार विधि – नारा —

सेवादल की ज्योति

सेवादल की ज्योति
 राष्ट्र के अन्धकार को दूर करेगी ।
यह भारत के हर मानव को
 मधुर प्रेरणा शक्ति देगी ॥
न मुख मोडेंगें सेवा से
 सभी बलिदान दे देंगे ॥
वतन के हम सिपाही हैं
 वतन पर जान दे देंगे ।
न मुख मोडेंगें सेवा से
 सभी बलिदान दे देंगे ॥
पहुँचना है हमें मंजिल पे
 हम बढते ही जायेंगे ।
बढा है जो कदम आगे,
 न हम पीछे हटायेंगे ॥
न मुख मोड़ेंगे सेवा से
 सभी बलिदान दे देंगे ॥
वतन के वास्ते हम
 जान की बाजी लगा देंगे ।
वतन के वास्ते हम
 अपनी हस्ती को मिटा देंगे ॥
न मुख मोड़ेंगे सेवा से
 सभी बलिदान दे देंगे ॥
प्रतिज्ञा आज करते हैं
 न अपनी आन छोडेंगे ।
अगर हो मौत का भी सामना
 हम मुख न मोड़ेंगे ॥
न मुख मोडेंगे सेवा से
 सभी बलिदान दे देंगे ॥

—रमेश गुप्ता

ज्योति का कार्यक्रम :

दिनांक ४-१०-१९६३ : शाम ५ बजे मुलुंड में आगमन

स्वागत : स्वागत समिति के सदस्य 'के' वार्ड समिति के सदस्य सेवादल के अधिकारीगण सैनिकों द्वारा 'गार्डओफओनर'

रात : ७-३० बजे स्थानिक सैनिकों का रुट मार्च

रात : ९ बजे स्वागत – मुलुंड में जाहिर सभा

दिनांक ५-१०-१९६३ : सुबह ७-३० बजे बम्बई के ४० साइकल सवारो के साथ ज्योति का मुलुंड से बम्बई की ओर प्रस्थान दुपहर १२-३० बजे कांग्रेस हाऊस में आगमन शाम ६ बजे जिन्ना हाल में जाहिर सभा

दिनांक ६-१०-१९६३ : सुबह ९-३० बजे सेवादल सम्मेलन; दुपहर २-३० बजे मालाड की ओर प्रस्थान; शाम ७-३० बजे अंधेरी या मालाड में विदाय समारोह

दिनांक ७-१०-१९६३ : सुबह ६-३० बजे महाराष्ट्र की ओर विदाय ।

*** ज्योति के जुलूस का मार्ग यह रहेगा :–**

आग्रा रोड, भांडुप, विक्रोली, घाटकोपर, कुर्ला, शिव, किंग्स सर्कल, वीन्सेन्ट रोड, डॉ. आंबेडकर रोड, भायखला ब्रीज, सर इब्राहिम रहीमतुल्ला रोड, कालबादेवी रोड, धोबीतलाव, करनाक रोड, क्राफर्ड मार्केट, दादाभाई नौरोजी रोड, बोरीबंदर, मीन्ट रोड, धोबीतलाव, शंकरशेट रोड, ऑपेरा हाऊस से लेमिंग्टन रोड होकर कांग्रेस भवन.

अमर ज्योति

भारत के उन्नत मस्तक के ललाटरूप काश्मीर के समुन्नत तीर्थक्षेत्र अमरनाथ में एक 'ज्योति' प्रकटायी गयी है। पवन की हिलोरें बर्फीली सर्द की बौछारें उसकी लव को बुझा नहीं सकती हैं। बर्फ गिरने के वक्त भगवान अमरनाथ की गुफा का द्वार बन्द हो जायेगा, छः महीने के बाद खुलेगा, फिर भी वह ज्योति अखंड जलती रहेगी।

उसमें कोई चमत्कार नहीं। भारत की आत्मा ही इतनी दिव्य है कि उसकी स्वयं प्रकाशित ज्योति जगह जगह घूमती रहती है। इसी वजह से तो केरल के शंकराचार्य ने काशी में ज्योतिर्मठ संस्थापित करके ज्ञान की परमज्योति की वहाँ स्थापना की।

लेकिन जब जब भारत की दिव्य स्वरुपा-संस्कार ज्योति को बुझाने की किसीने कोशिश की है तब तब वह सौम्य, सुन्दर, दिव्य ज्योति ही विकराल, विराट और विध्वंसक ज्वाला बनके रह जाती है। वह ज्वालामयी लव का सिकंदर को स्वाद चखने को मिला था। ज्वालामुखी की लपटों से उनके सैनिक तबाह हो गये थे। पोरसने उसके विजय को पराजय से भी बुरा बना दिया था। हमारी सेनाओं की जलती हुई मशालों ने चंगेजखान को भागने के लिये मजबूर किया था। और गजनवी भी भारत में टिक नहीं सका था। आज चंगेज के दोस्त हमारे घर में घुसने के लिए कोशिश में हैं तब हमारी वही दिव्य ज्योति ज्वाला बनकर उन्हें भस्म कर देगी।

हिन्दूधर्म और जरथोस्ती धर्म में ज्योति या आग का बड़ा ही महत्व है। उसकी पूजा की जाती है। इसीलिये दोनों के धर्म स्थानों में अखंड ज्योति और अग्नि प्रज्जवलित रखी जाती है।

वैसे भी दिया जागरण का प्रतीत है। अगर दिया न हो तो प्रकाश न होगा। प्रकाश न हो तो अंधेरा ही अंधेरा होगा। इसलिये ही जागरण और दिये का महत्व है।

पं नेहरूजी ने सेवादल की अखंड ज्योति के दिल्ली से प्रस्थान के समय पिछले ९ अगस्त को कहे हुये शब्द हम सबके लिये समझने के काबिल हैं।

उन्होने अपने छोटे से संदेश की आखरी पंक्तियों में सब कुछ कह डाला है। पहली बात तो यह है कि यह ज्योति न केवल पूजा की ज्योति या तो किसी सेना की मशाल की ज्योति है बल्कि यह है "जागृति की ज्योति"। यानि यह ज्योति जहाँ जहाँ जाती है वहां वहां जागृति फैलती है। और जागृति का मतलब भी संकुचित न हों। जागृति का मतलब है कि वहाँ की जनता, खास करके सेवादल अगर निष्क्रिय है, सुस्त है तो सजग हो जाते हैं। ज्योति के शानदार स्वागत से लोगों में जो उत्साह फैलता है उसका उपयोग करके दूसरी रचनात्मक प्रवृत्तियाँ शुरु करते हैं। इसलिये यह कहा है कि यह ज्योति जागृति की ज्योति है।

दूसरी बात यह बतायी है कि "यह ज्योति हमारी आजादी की निशानी है"। आजादी का प्रतीक अवसर जलती हुयी मशाल से लिया जाता है। अमरीका के न्युयार्क बन्दरगाह में स्वाधीनता की एक ऊँची प्रतिमा है। उसके हाथ में भी एक बहुत बडी जलती हुई मशाल ही है।

मतलब कि जो लोग यह मशाल का तेज के भीतर हैं वे सब आजाद हैं जैसेकि ज्योति की कोई निश्चित सीमा नहीं पर छोटी होती है, बडी होती है वैसे हमारी आजादी भी असीम है। ज्योति जैसे स्वयं प्रकाशित है वैसे ही हमारी आजादी भी स्वयं प्रकाशित है। और जैसे प्रकाश के आगे अंधेरा नहीं रहता है वैसे ही आजादी के आगे अज्ञान का अंधेरा रहेगा नहीं। और ज्ञान पाने के साथ उद्यम आने से गरीबी और भूख का नामोनिशान नहीं रहेगा।

जरा देखिये तो सही आम जनता ने हमारी ज्योति के बारे में क्या क्या कहा है कई प्रेक्षकों ने यह भावना व्यक्त की है कि "भगवान यह ज्योतिकी रक्षा करे ज्योतिके वाहकों को शक्ति दे। क्योंकि उनकी नजरों में यह बहुत ही अच्छा कार्यक्रम है। इस प्रकार लोगों की शुभ इच्छायें हैं।

हमारे कॉंग्रेस महासमिति के सदस्यों की राय है कि सेवादल ने इस मशाल कूच से कॉंग्रेस के सामने एक बडी मिशाल पेश की है।

— शुभ संदेश —

यह ज्योति स्वाधीनता की ज्योति है

सेवादल को शुरू हुए चालीस वर्ष हो चुके हैं। मुझे आज वह गुजरा हुआ जमाना याद आता है जब कि डॉ. हर्डीकर तथा अन्य कुछ नवयुवकों ने बातचीत करके सेवादल की नींव डाली थी। इस लम्बे अर्से में सेवादल ने बहुत ऊँच-नीच देखी है लेकिन खुशी की बात है कि सेवादल का काम अब भी जारी है। जहाँ-जहाँ सेवादल है, वहाँ वह अच्छा कार्य कर रहा है। कुछ लोगो का कहना था कि हिन्दुस्तान को आजादी मिलने के बाद सेवादल की जरूरत नहीं है लेकिन आजादी हासिल करने के बाद बास्तव में सेवादल की अधिक जरूरत हैं।

फ्लेम पार्टी पूरे देश का भ्रमण कर जनवरी में कांग्रेस सेशन के लिए पुरी पहुँच जाएगी, यह एक अच्छा विचार है। ज्योति के साथ जहां कहीं भी वे जाएँ, कांग्रेस विचार धारा को फैलाएँ क्योंकि लोग अक्सर भूल जाते हैं। उनको याद दिलाने की जरूरत होती है। यह जागती ज्योति है, यह हमारी आजादी की निशानी है।

—पं० नेहरू

सेवादल हमारे युवकों का पथ प्रदर्शन करे ताकि वे इस पृथ्वी पर अपने लिए स्पष्ट रूप से स्थायी शांति के साथ उज्वल भविष्य देख सकें।

सेवादल के सभी कार्यकर्ताओं तथा कांग्रेस को सफलता।

एन० एस० हर्डीकर
संचालक

एक रिक्सा चालक ने यह कहा था कि "शायद हिन्दुस्तान में यह इस प्रकार का पहला कार्यक्रम है इस पर से हमारे कार्यक्रम की लोकप्रियता मालूम पडती है।

एक टैक्सी ड्राईवर ने तो यहाँ तक भावना व्यक्त की कि इस ज्योति से चीनी फौजें जल जाय।

प्रकाशक : भानुकुमार नायक, प्रकाशन अधिकारी, कॉंग्रेस सेवा दल. मुद्रक : नवजीवन फाइन आर्ट प्रेस, बम्बई – ८

242

'K' वॉर्ड जिला कॉंग्रेस कमेटी

महात्मा गांधी रोड, घाटकोपर, बम्बई-७७

अखिल भारतीय कॉंग्रेस सेवादल अखंड ज्योति का आगमन

—ज्योति का जाहीर सत्कार—

कॉंग्रेस सेवा दल के ४० वें वार्षिकोत्सव के उपलक्ष में भारत भर में घूमता हुई "अखिल भारतीय अखंड ज्योति" की टुकडी का हमारे जिले में शुक्रवार दिनांक ४ अक्टूबर १९६३ के रोज आगमन हो रहा है। इस सुअवसर पर निम्नलिखित कार्यक्रम आयोजित किया गया है :—

शुक्रवार दिनांक ४ अक्टूबर, १९६३ के रोज—

(१) शाम को ७-०० बजे "ज्योती" का आगमन और "के वार्ड जिला समिति के सदस्य एवम् जिला सेवादल के अधिकारी गण—सैनिकों द्वारा "गार्ड आफ आनर" मुलुन्ड चेक नाका, आग्रा रोड, मुलुन्ड पर होगा।

(२) चेक नाके से मुलुन्ड गांव में "ज्योति" रूट मार्च के रूप में आगमन।

(३) जाहीर सभा और मनोरंजन रात ९-०० बजे कच्छी लोहाणा महाजन वाडी, रामरतन त्रिवेदी रोड, मुलुन्ड। अतिथि विशेष—श्री भवानजी अर्जुन खिमजी, अध्यक्ष बी. पी. सी. सी.

शनिवार दिनांक ५ अक्टूबर, १९६३ के रोज—

सुबह ७-३० बजे "ज्योति का मुलुन्ड से बम्बई की ओर प्रस्थान

भांडुप— सुबह ७-४५ बजे पोलिस चौकी के पास ज्योति का स्वागत—मंडल कॉंग्रेस कमिटियों द्वारा।

213

CONGRESS SEVA DAL BOMBAY

CONGRESS HOUSE,
V.P.Road
Bombay.4.

40 Years Flame Programmes

Arrival of Flame Party : 4th. October 1963. at 7-00 p.m.

Departure of the Flame Party : 7th October 1963 at 6.30 a.m.

@
4th October 1963 (Friday)

1) Guard of honour to the Flame Party at the Boarder of the B. P. C. C. and M. P. C. C. Mulund at 7.15 p.m. (at check naka)

2) Procession start from Check Naka to Mulund Mahajan Wadi.

3) 7.45 p.m. Procession by Local Seva Dal in Mulund City.

4) 8.00 p.m. Dinner in honour of the Flame Party by the K Ward District Congress Committee at Mahajan Wadi, Mulund.

5) 9.00 p.m. Reception Progtamme at Mulund.

6) 9.30 p.m. Retire of the Flame Party.

5
5th October 1963 (Saturday)

1) 5.30 a.m. awakening of the Flame Party.

2) 6.30 a.m. Break fast.

3) 7.00 a.m. Departure of the Flame Party to the Congress House thtough the following routes:

7.15 a.m. Bhandup,
8.00 a.m. Ghatkopar,
8.30 a.m. Kurla,
9.15 a.m. Matunga,(F North)
9.45 a.m. Dadar (H Ward)
10.15 a.m. Parel (F South)
10.45 a.m. Lalbaug (G Ward)
11.00 a.m. Victoria Gardens (E Ward)
11.30 a.m. Bhandi Bazar (B Ward)
11.45 a.m. Kalbadevi (C Ward)
12.00 p.m. Band Stand (A Ward)
1.00 p.m. Congress House (D Ward)
1.30 p.m. Lunch at Congress House.
1.45 p.m. Rest in the Rest House of the B. P. C. C.
5.00 p.m. Tea Party by Shri Kasliwal at Pedder Road.
6.30 p.m. Receiption at Jinha Hall, Congress House.
8.30 p.m. Dinner to the Flame Party by Congress Seva Dal, Bombay.
9.00 p.m. Retire of the Flame Party.

6th October 1963 (Sunday)

5.30 a.m. Awakening of the Flame Party.
6.30 a.m. Break fast.
7.30 a.m. Sight seeing programme.
12.30 p.m. Lunch at the Congress House,
1.00 p.m. Rest.
8.00 p.m. Dinner at Congress House.
9.00 p.m. Retire of the Flame Party.

7th October 1963 (Monday)

5.00 a.m. Awakening of the Flame Party.
6.00 a.m. Break fast.
6.30 a.m. Start for the next Distination.

Date 2nd October 1963

(VADILAL A. PATEL,)
INCHARGE C. Congress Seva Dal
BOMBAY.

CONGRESS SEVA DAL

40th Year – Flame Programme .

	S.No. Place	K.M.	Date of Arrival
	Maharashtra		
	54. Talasari	32	2.10.63
	55. Kasa	37	3.10.63
	56. Vada	50	3.10.63
	57. Bhivandi	42	4-10.63
	58. Thana	16	4.10.63
Bombay	59. Bombay	39	4.10.63
	Rest for 5& 6.10.63.		
	MAHARASHTRA		
	60. Thana	39	7.10.63
	61. Panvel	32	7.10.63
	62. Khapoli	48	7.10.63
	63. Poona	71	8.10.63
Rally 9.10.63	64. Satara	96	10.10.63
	65. Karad	50	11.10.63
	66. Sanghi	80	12.10.63
	Rally		13.10.63
	MYSORE		
	67. Chikodi	50	14.10.63
	68. Ghatprabha	25	15.10.63
	69. Belgaon	60	16.10.63
	70. Dharwar	80	17.10.63
	71. Hubli	12	18.10.63
	REST		19.10.63
	72. Haveri	76	20.10.63
	73. Davehgiri	69	21.10.63
	74. Hariyar	84	22.10.63
	75. Tumkur	90	23.10.63
	76. Bangulore	72	24.10.63
	77. Mysore	132	26.10.63
	ANDHRA		
	78. Hydrabad	558	2.11.63

79. Siddipeth	105	5.11.63
80. Karimnagar	53	6.11.63
81. Pedapalli	34	6.11.63
82. Asifabad	96	7.11.63
MAHARASHTRA		
83. Chanda	71	8.11.63 to
~~84~~. Rally		9.11.63
84. Warora	47	10.11.63
85. Wardha	89	11.11.63
86. Nagpur	77	12.11.63
RALLY		13.11.63
MADHYA PRADESH		
87. Chhindwara	126	15.11.63
88. Multai	90	16.11.63
89. Betul	45	17.11.63
90. Shahpur	37	17.11.63
91. Itarsi	51	18.11.63
92. Hoshangabad	18	18.11.63
93. Bhopal	105	20.11.63
REST		21.11.63
94. Vidisha	75	22.11.63
95. Sagar	105	23.11.63
96. Gona	78	25.11.63
97. Lalitpur	34	25.11.63
98. Bansi	28	26.11.63
99. Talbehut	20	26.11.63
100. Babina	18	26.11.63
101. Jhansi	30	26.11.63
102. Badagaon	20	27.11.63
103. Chirgaon	14	27.11.63
104. Moth	20	27.11.63
105. Orai	60	28.11.63
106. Kalpi	45	28.11.63
107. Pukhraya	16	29.11.63

108. Rajpur	34	29.11.63
109. Auraiya	12	29.11.63
110. Ajitmal	26	29.11.63
111. Lakhnau	26	30.11.63
112. Etawa	26	30.11.63
113. Karhal	30	30.11.63
114. Mainpuri	27	1.12.63
115. Bhogaon	14	1.12.63
116. Bivar	13	,,
117. Navijgang	5	,,
118. Chhibramau	18	1.12.63
119. Gurusahaygang	25	2.12.63
120. Kanoj	29	2.12.63
121. Manimau	9	2.12.63
122. Bilhor	20	2.12.63
123. Uttoripura	9	2.12.63
124. Chobepur	18	3.12.63
125. Kalyanpur	9	3.12.63
126. Kanpur	9	3.12.63
~~127~~. RALLY		4.12.63
127. Gangagahat	4	5.12.63
128. Unnao	15	5.12.63
129. Nawabganj	27	8.12.63
130. Subramasi	12	5.12.63
131. Banihanthra	7	5.12.63
132. Lucknaw	28	5.12.63
~~133~~. REST.		6.12.63
Free		7.12.63
133. Arjungarh	9	8.1.2.63
134. Vakkas	9	8.12.63
135. Haidergarh	34	8.12.63
136. Gadirhpur	38	8.12.63
137. Sultanpur	51	9.12.63
138. Singhramau	41	10.12.63

	139. Dhakwabazar	16	10.12.63
	140. Jaunpur	24	10.12.63
	141. Phulpur	29	10.12.63
	142. Varansi	40	11.12.63
	REST.		12.12.63
	143. Mugalsaroi	29	13.12.63
	144. Saidaraja	17	13.12.63
BEHAR	145. Mohania	64	14.12.63
	146. Aurangabad	93	15.12.63 to 16.12.63
	147. Gaya	81	18.12.63
	148. Barhi	93	19.12.63
	149. Dumri	72	20.12.63
	150. Dhanbad	67	21.12.63 ~~to 22.12.63~~
	REST.		22.12.63
	West Bengal		
	151. Asansol	37	23.12.63
	152. Durgapur	50	24.12.63
	153. Bardwan	63	25.12.63
	154. Calcutta	113	27.12.63
	RALLY & DAL DAY		28.12.63 to 29.12.63
	155. Midnapur	122	31.12.63
	156. Kharagpur	13	1.1.64
	157. Beripada	120	2.1.64
	158. Balasore	45	3.1.64
	159. Bhadrak	71	4.1.64
	160. Gojpur	44	5.1.64
	161. Cuttack	82	6.1.64
	162. Bhuwaneshwar	45	7.1.64
	163. Puri	37	8.1.64

218

THE KARNATAK HEALTH INSTITUTE, GHATAPRABHA.

R E Q U E S T

11th October 63.

S E V A - D A L - JYOTI

The torch of Seva Dal is excepted expected to arrive in the State of Mysore on the 14th of October 63 morning at about 8 a.m. in Kagwad. Kagwad is a village in Athani Taluka of Belgaum District. The Torch arrives there from M Mhaisal village, the last post of Maharashtra state. From Kagwad, the Seva Dal Torch, carried by 20 selected cyclist will cross the Krishna River near Ankli & comes straight to Chikodi where it may be rest for a while & after taking lunch the cyclist will reach slowly to Ghataprabha via Hukeri.

It is likely to arrive at Ghataprabha between 4x&x5xpxmx - 4 & 6 p.m. (in the evening) of the 14th. At the enterance of the K.H.I. campus near the crossing at the Gokak & Dhupdal Road the Torch will be received by the x inmates of K.H.I.

The Torch & the party will remain for the whole at the night of 14th & proceed further on their journey to JagannathPuri via Bangalore, Hyderabad etc. as planned before.

There will be a function on at night under the presidentship of Shri. R.R. Diwakar. Details about the function & about the Torch will be intimated later.

....

219

— सांगली जिल्हा काँग्रेस सेवादल —

" काँग्रेस--भवन " सांगली.

आक्टोबर १९६३

सप्रेम वन्दे,

काँग्रेस सेवादलाच्या चाळीसाव्या दलदिना निमित्त निघालेल्या " ज्योतीचे " आगमन सांगली जिल्ह्यांत ता. १२–१०–६३ रोजीं होणार असून ता. १३ स राहून ता.१४–१०–६३ला म्हैसाळ मार्गे म्हैसूरराज्यांत प्रवेश करील. यापूर्वी आपणास सविस्तर कार्यक्रम पाठविलेला मिळाला असेलच.

महाराष्ट्रांत ज्या ज्या ठिकाणी ही ज्योत येत आहे त्या त्या ठिकाणी मोठ्या प्रमाणांत स्वागत करण्यांत येत आहे, सांगली जिल्ह्यांतही त्याचप्रमाणें प्रचंड स्वरूपांत स्वागत करण्यांत येंत आहे सांगलीं जिल्हयातही त्याचप्रमाणें प्रचंड स्वरूपांत स्वागत करण्यांतयेत असून त्या त्या ठिकाणी कार्यकर्ते कार्यान्वितही झालेले आहेत. परंतू स्वागताच्या अनेक पध्दतितुन सांगली जिल्ह्यानें एक विशेष आदर्श अशी प्रथा निर्माण करण्याचे ठरविलेले आहे आणि ती आज महाराष्ट्राला आदर्शप्रत ठरविल्याशिवाय राहणार नाहीं. काँग्रेस सेवादलाच्या कार्यास एक प्रकारचे नवजींवन प्राप्त होण्यास ही घटना कारणीभूत ठरेल असा विश्वास आहे.

या ज्योतींच्या आगमनप्रसंगी सांगली जिल्ह्यांतील बहुसंख्य मान्यवर नेते हे "काँग्रेस सेवादलाच्या गणवेषांत " उपस्थित राहून एक नवा आदर्श घालून देत आहेत. विशेष अभिमानानें [illegible] करण्याचीच ही गोष्ट आहे प्रत्यक्ष ज्या नेत्यांनी इच्छा व्यक्त केली ते :–

१) मान. चारुभाई शहा, अध्यक्ष, सांगली जिल्हा काँग्रेस.
२) मान, ना. बॅ. जी, डी. पाटील, उपमंत्री नियोजन व उद्योगखाते.
३) मान. ना. राजारामबापू पाटील, उपमंत्री महसूल खाते.
४) मान. आम. धोंडीरामनाना पाटील, खजिनदार सांगली जिल्हा काँग्रेस
५) मान. आम. संपतराव माने, चिटणीस, सांगली जिल्हा काँग्रेस
६) मान. एस. बी. पाटील, चिटणीस सांगली जिल्हा काँग्रेस
७) मान बी. एस. कोरे, अध्यक्ष सांगली जिल्हा परिषद
८) मान. बाबासाहेब पाटील, सभापति तासगांव तालुका पंचायत समिती,
९) मान. ए. बी. बिरनाळे, सभापति मिरज तालुका पंचायत समिती,
१०) मान. बांबासाहेब देशमुख सभापती खानापूर तालुका पंचायत समिती,
११) मान. रा. ह. जगदाळे नगराध्यक्ष सांगली नगरपालिका अन्य काँग्रेस पक्षाचे कौन्सिलर
१२) डॉ. जी. ए. देशपांडे, अध्यक्ष सांगली शहर तालुका काँग्रेस,
१३) श्री आण्णासाहेब गोटखिंडे

या शिवाय अनेक प्रमुख कार्यकर्त्यांनी व जबाबदार व्यक्तीनी ह्या सेवादलाच्या या कार्यक्रम प्रसंगी गणवेशांत उपस्थित राहांत आहेत. याप्रमाणेंच जिल्ह्यांतील इतर सर्व मंडळ, तालुका [illegible]यत समित्या, आमदार व अन्य क्षेत्रांत काम करीत असलेले कार्यकर्तेही या प्रमाणें आदर्श घालून देतील असा विश्वाल आहे.

मान. ना. वि. स. पागे यांची जाहीर सभा.

ता. १२–१०–१९६३ रोजीं मान. ना. वि. स. पागे यांची सांगलींच्या भव्य व्यासपीठावर जाहीर सभा आयोजित केलेली आहे. या सभेस आपण प्रचंड संख्येने उपस्थित राहालच.

" राष्ट्रीय संरक्षण मेळावा "

परंतू याचवेंळी सेवादलानें हाती घेतलेल्या कामांतील एक भाग म्हणजे – राष्ट्रीय संरक्षण मेळावा – सांगलीस ता. १३–१०–६३ रोजी सकाळीं सांगली येथें भरणार असून

महाराष्ट्र प्रदेश कमिटीचे उपाध्यक्ष–

आ. वसंतरावदादा पाटील यांचे हस्ते झेंडा वंदन होईल.

त्यावेंळी सर्व जनतेनेही त्यांत सहभागी व्हावें अशी विनंती आहे.हा सर्व राष्ट्राचा प्रश्न असल्याने प्रत्येक नागरीकानें या राष्ट्रीय संरक्षण मेळाव्यांत प्रचंड संख्येनें भाग घेणें आवश्यक आहे. सविस्तरकार्यक्रम यापूर्वी जाहीर केंलेला आहेच.आशा आहे सांगली जिल्हांतील हा सर्व कार्यक्रम एक नवी चेतना निर्माण करणारा असा ठरून भावी इतिहासांत त्याची नोंद करावी लागेल. जय–हिंद

ता. १ आक्टोंबर १९६३

आपला नम्र,

सी. गायकवाड

अधिनायक,

सांगली जिल्हा काँग्रेस सेवादल सांगली.

(ढींगडे प्रिं. प्रेस, सांगली.)

220

Congress Sevadal Defence Rally Celebration Committee

CANNANORE

Chairman : P. MADHAVAN, M. L. A
Secretaries : P. BHASKARAN
" RAMANIKLAL
" P K. RAGHAVAN

Treasurer : N. K. KUMARAN,
ML. CHAIRMAN

Ref: 4R63

14th Oct. 1963.

Dr. N.S.Hardikar,
Karnatak Health Institute,
"Ghata Prabha",
Hubli. (Mysore State)

Dear Sir,

It was proposed to hold the Sevadal Defence Rally on the 27th of this month as intimated to you earlier.

The Panchayath elections are coming off in this District from 18th inst onwards. Almost all of our active workers are due to be engaged in the elections. Therefore there was a demand from all quarters of the District for a postponement of the celebrations to a later suitable date. Now the elections of the Office-bearers of K.P.C.C. are sheduled to be held on the 27th inst. Hence no Kerala leaders would be expected to participate in the Rally. Therefore the Committee at its meeting held at the D.C.C.Office to day have decided to celebrate the Rally on the All India Sevadal Day (i.e. last Sunday of December 1963). This postponement may have caused you great inconvenience but I request you to kindly view the circumstances under which the committee was compelled to take the decision. I would also request to to grace the Rally on the scheduled day in December with your presence.

Thanking You,

Yours Sincerely,

Ramaniklal 14/X

/RAMANIKLAL BHAGAVANDAS/

Secretary.

221

INVEST WISELY
Buy NATIONAL SAVINGS CERTIFICATES

INDIAN POSTS AND TELEGRAPHS DEPARTMENT

SERVICE BEFORE SELF

Class Prefix } X Code 1450 No. 4 C

Recd. from Am 48 | Sent at ... H ... M. | Office-stamp

To ...

By ... | By ...

Handed in at (Office of Origin)	Date	Hour	Minute	Service Instructions	Words
105 Hubli	14				17

Recd. here at 16 H. 2 M

TO

Dr Hardiker KHL GTI

Myself And Karmarkar reaching fifteenth Evening by Car

Diwaker

MGIPN 80 P&T NK/61—25-5-61—4,62,500 Bks.

222

T. Phone : 65794

MAHARASHTRA PRADESH CONGRESS COMMITTEE

Tilak Bhavan, Gokhale Road (South),
Lokmanya Nagar, Dadar, Bombay 28.

Ref. No. 487/CSD/63 *Date* 17/10/1963

पूज्य श्री हार्डीकरजींच्या
पवित्र सेवेशी,

सप्रेम नमस्कार. नूतन वर्षाभिनंदन.

वि. वि. पत्र लिहिण्यास ~~कारण~~ कारण कि १४/१०/६३ रोजी कागवाड गावापर्यंत ~~श्री~~ मी ज्योति टीम बरोबर होतो परंतु आपल्याकडे येऊ शकलो नाही. माफी इच्छितो. जवळ असून देखील ~~भेट~~ भेट घेऊ शकलो नाही. परंतु १८/१०/६३ रोजी मला नागपूर दौरा सोडावयाचे असल्याने मी आपल्याकडे येऊ शकलो नाही.

७/१०/६३ ते १४/१०/६३ पर्यंत श्री परराज गुरुजींच्या सांगण्यावरून मी महाराष्ट्रांतील ज्योति टीम बरोबर होतो. परंतु ~~[illegible]~~ श्री इनामदारजी कार्यालयास भेट देण्यास आल्यामुळे माझी त्यांच्याशी भेट होऊ शकली नाही. खरोखरच माझ्या हातून ही मोठी चूकच झाली. वास्तविक मी कार्यालय सोडावयास नको होते. महाराष्ट्र प्रदेशांत मी नवखा असल्यामुळे इकडील माहितीसाठी त्या प्रदेशांत सेवा देणाऱ्या कार्यकर्त्यांची भेट होईल त्या ~~[illegible]~~ कारणामुळेच मी ज्योति टीम बरोबर होतो. आशा आहे आपण मला त्याबद्दल क्षमा कराल. आपल्या मार्गदर्शनाची अपेक्षा करीत आहे.

कळावे ही विनंती,

आपला आज्ञाधारक सेवक

[signature]

223

ALL INDIA CONGRESS COMMITTEE

CONGRESS SEVA DAL

7, Jantar Mantar Road, New Delhi

Place. Belgaum
Date. 16th oct. 63.

40TH YEAR FLAME

Dear Brother,

The Flame party has reached here on 16th oct. at 19.50 hours. They will start on 17th oct. at 6.30 hours and reach Dharwar on 17th oct. at about 19.15 hours. The total members in the party are 13. Kindly note.

Yours sincerely,

K. Satyanarayana.
Nayak.

Special instructions if any :-

225

JAI HIND

Phone: 3993

BHARATH SEVA DALA

(REGD.)

PRESIDENT: PADMASRI DR. M. C. MODI
VICE-PRESIDENT: T. SIDDALINGAIYA, B.A., B.L.

GENERAL SECRETARY:
K. N. LAKSHMINARASIMHIAH, B.Sc. (Hons.), B.L.,

TREASURER:
DEENABANDHU V. R. NAIDU. M. L. C.,

No. 1, NEHRU NAGAR,
BANGALORE-20.

No. 2406

Date 9th October 1963.

To

Dr. N.S.Hardikar,
Karnataka Health Institute,
Ghataprabha, Belgaum District.

Dear Sir,

We enclose herewith a letter addressed to Panditji for your kind information. This time we have given instructions to our District Organisers to bring well trained volunteers of one unit consisting of 33 from each District to Mysore Dasara Camp. The camp will start on 22nd of this month and will be closed on 28th instant. We have requested the Secretary, Congress Seva Dal, Bangalore, to arrange 'Flame Party' of Congress to visit Dasara Camp on the 28th instant.

In this connection, we request you to Preside over the ~~closing~~ function on the 28th instant. *obliged*

Thanking you,

Yours faithfully,

[signature]

General Secretary.

226

Congress Sevadal Rally Reception Committee

ಕಾಂಗ್ರೆಸ್ ಸೇವಾದಲ ರ್‍ಯಾಲಿ ಸ್ವಾಗತ ಸಮಿತಿ

CHAIRMAN
H. KEMPE GOWDA
(President City D.C.C.)

City Congress Office
Sayyaji Rao Road,
MYSORE-1.

Date 18. 10. 63.

ಪೂಜ್ಯ ಡಾಕ್ಟರ್‌ಜೀ,

ತಮ್ಮ ಪತ್ರವು ತಲುಪಿತು. ತಮ್ಮ ಇಚ್ಛೆಯಂತೆ ನಾನು ಕೊಡಗು ಜಿಲ್ಲಾ ಕಾಂಗ್ರೆಸ್ ಸಮಿತಿ ಅಧ್ಯಕ್ಷರಿಗೆ ಪತ್ರ ಬರೆದಿದ್ದೆನು. ಅವರಿಂದ ಈ ದಿನ ಪತ್ರ ಬಂದಿದೆ. ಅವರು ತಿಳಿಸಿರುವ ಪ್ರಕಾರ ತಾವು ೨೨ನೇ ತಾ, ಗುರುವಾರ ಜಿಲ್ಲಾ ರ್‍ಯಾಲಿಯನ್ನು ಉದ್ಘಾಟಿಸುತ್ತೀರೆಂದು ಕೇಳಿದಿರುತ್ತೇನೆ. ಮತ್ತು ಅವರು ತಿಳಿಸಿದ್ದಾರೆ. ತಾವು ಎರಡು ದಿನ ಅಲ್ಲಿಯೇ ಇರುತ್ತಾರೆ. [illegible]. ಬಹುಶಃ ಅವರುಗಳೆಲ್ಲರು. ೨೩ನೇ ತಾ ಸಂಜೆಯ ಮೈಸೂರು ರ್‍ಯಾಲಿಯಲ್ಲಿ ಭಾಗವಹಿಸಲು ಬರುತ್ತಾರೆ. ನಮ್ಮ ಮೈಸೂರು ರ್‍ಯಾಲಿಯು ೨೫ನೇ ತಾ ಬೆಳಿಗ್ಗೆ ೮.೩೦ ಘಂಟೆಗೆ ಧ್ವಜವಂದನೆಯೊಡನೆ ರ್‍ಯಾಲಿಯು ಮುಖ್ಯಮಂತ್ರಿಗಳಿಂದ ಉದ್ಘಾಟಿಸಲ್ಪಡುತ್ತದೆ. ತಾವು ಆ ದಿನಕ್ಕೆ ಬರುತ್ತೀರಿ ಎಂದು ನಂಬಿರುತ್ತೇನೆ. ೨೪ನೇ ತಾ. ರಾತ್ರಿಗೆ ತಾವು ವೀರರಾಜಪೇಟೆಯಿಂದ ಇಲ್ಲಿಗೆ ಬರಬೇಕಾಗುತ್ತದೆ. ಶ್ರೀ. T. S. ಸುಬ್ಬಣ್ಣನವರ ಹಾಸ್ಟಲನಲ್ಲಿ ಕೆಲವು ರೂಮುಗಳನ್ನು ಏರ್ಪಡಿಸಿರುತ್ತೇನೆ. ಶ್ರೀ. ಸುಬ್ಬರಾವ ಜೀಯವರು ಬಹುಶಃ ಈ ದಿನ ಬರುತ್ತಾರೆ. ೨೫ನೇ ತಾ. ಸಂಜೆ "ಅಮರಜ್ಯೋತಿ" ತಂಡವನ್ನು ~~[illegible]~~ ಶ್ರೀರಂಗಪಟ್ಟಣದ ಬಳಿಯಿದ ಹತ್ತಿರ ಸ್ವಾಗತಿಸಲಾಗುತ್ತದೆ.. ೨೬ನೇ ತಾರೀಖು ಶ್ರಮದಾನ ಮಾಡುತ್ತಾರೆ.

227

೨೨ನೇ ತಾರೀಖು ಬೆಳಿಗ್ಗೆ 7 ಘಂಟೆಗೆ ಸ್ವಾಗತ ಸಮಿತಿ ಪ್ರಮುಖ ಬೀದಿಯಲ್ಲಿ ಮೆರವಣಿಗೆ ನಂತರ 10. ಘಂಟೆಗೆ ಮುಕ್ತಾಯ ಸಮಾರಂಭ ಏರ್ಪಡಿಸಲಾಗಿದೆ. ತಾವು ಖಂಡಿತ ರ್‍ಯಾಲಿಯಲ್ಲಿ ಭಾಗವಹಿಸುತ್ತೀರೆಂದು ದೃಢವಾಗಿ ನಂಬಿರುತ್ತೇನೆ. ಮುಕ್ತಾಯ ಸಮಾರಂಭಕ್ಕೆ ಯಾರು ಎಂಬುದು ಇನ್ನೂ ಪರಿಪೂರ್ಣವಾಗಿ ನಿಶ್ಚಯವಾಗಿಲ್ಲ. ಒಂದೆರಡು ದಿನದಲ್ಲಿಯೇ ತಿಳಿಯುತ್ತದೆ. ಬಾಕಿ ಎಲ್ಲಾ ಸಿದ್ಧತೆಯ ಕೆಲಸ ಕಾರ್ಯಗಳು ಸರಿಯಾಗಿ ನಡೆಯುತ್ತಿದೆ. ನಾನು ಶನಿವಾರದಲ್ಲಿ ವೀರರಾಜಪೇಟೆಗೆ ಬರುತ್ತೇನೆ. ನಿನ್ನೆಯ ದಿನ ಶ್ರೀ ನಾರಾಯಣ್ (ಕೇರಳ) ರವರು ಬಂದಿದ್ದರು. ಅವರು ತಾ॥ ೨೦ನೇ ಬರುತ್ತಾರೆ. ಶ್ರೀ ಇನಾಂದಾರ್ ರವರು ಬರುವುದಾಗಿ ತಿಳಿಸಿದ್ದಾರೆ. ಬಾಕಿ ಕ್ಷೇಮ.

ಇಂತಿ ನಮಸ್ಕಾರಗಳೊಡನೆ
ತಮ್ಮ ವಿಶ್ವಾಸಿ.
MNSatyanarayan
(ಎಂ. ಎನ್. ಸತ್ಯನಾರಾಯಣ)

228

Grams: "DUBEERSONS" Telephone No. 186

DUBEER & SONS,

DISTRIBUTORS:

KIRLOSKAR PRODUCTS & LAKAKI DISTEMPERS,

HUBLI TADAPATRI GALLI 18-10-63

ಡಾಕ್ಟರ್. ಎನ್. ಎಸ್. ಹರ್ಡೀಕರ ಅವರ ಸನ್ನಿಧಿಯಲ್ಲಿ.
ಶಿವು ದುಬೀರ ಮಾಡುವ ಸಾಷ್ಟಾಂಗ ನಮಸ್ಕಾರ.
ತಾವು. ಶ್ರೀಮಾನ್ ಅಭಿಮಾನ ವಾತ್ಸಲ್ಯದಿಂದ ಕಳುಹಿಸಿದ ಸೇವಾದಲದ
ದಿವ್ಯ ಜ್ಯೋತಿಯ. ಕವನವು.
ಕೈ ಸೇರಿ. ಬಹು ಆನಂದ ವಾಯಿತು

ಜ್ಯೋತಿಯು ಜನನ ಸ್ಥಾನವಾದ. ತಮ್ಮ ಮನೆಗೆ. ಜ್ಯೋತಿಯು ಬೆಳಗಿನ ೧೦ ಘಂಟೆಗೆ (ರಾಷ್ಟ್ರಧ್ವಜ), ಸೇವಾದಳ ನಾಯಕರೊಂದಿಗೆ. ಆಗಮಿಸಿದ್ದಾಯಿತು, ಬೆಳಗಿನ ಗಾಡಿಯಿಂದ ಶ್ರೀಮಾನ ಇನಾಂದಾರರನ್ನು ಅ. ಭೀ. ಮ. ಸಾಹೇಬರು. ಸ್ಟೇಶನಿಗೆ ಹೋಗಿ. ಕರೆತರಲಾಗಿತ್ತು. ಜ್ಯೋತಿ-ಧಾರಕರು. ಸಮಯಾರ ಹೊಂದಿಗೆ. ಆಗಮಿಸಿದರು. ಅವರುಗಳನ್ನು ಗಂಗಾಬಾಯಿ [illegible] ದಿಂದ ಶ್ರಾದ [illegible] ದಲ್ಲಿ ಸೆ. ವ್ಯವಸ್ಥೆಗೊಳಿಸಿದ. ಆರತಿ ಉತ್ಸಾಹದಿಂದ ನಿಮ್ಮ ಮಾಳಿಗೆ. ಯಾವತ್ತೂ ಹೆಂಗಸರು ಮಕ್ಕಳು. ಬರಮಾಡಿಕೊಂಡರು. ಜ್ಯೋತಿಯು ಜನನ ಸ್ಥಳವನ್ನು ಆನಂದದಿಂದ ಸ್ವಾಗತಿಸಿದರು. [illegible] ಬಾಲಕ [illegible] ಗಳಿಂದ. ಸಂತುಷ್ಟಿ [illegible] ಶ್ರೀಮಾನ್ ರಾಮರಾವ [illegible] [illegible] ಸಭೆಯು. ಬಹು ಆದರದಿಂದ ಸಂತುಷ್ಟಿಗೊಳಿಸಿ. ಬಾಲಕ [illegible] ಅನ್ನ ಮಾಲಾರ್ಪಣೆ ಮಾಡಿದುದಲ್ಲದೆ. ನ್ಯಾಯಾಧೀಶರ [illegible] ಜ್ಯೋತಿಗೆ. ಎರಡು. [illegible] ಮಾಡಿದರು ಅನೇಕ. ಕ್ರಮಬದ್ಧ. ಜ್ಯೋತಿಯು ದಳದೊಂದಿಗೆ ಹುಬ್ಬಳ್ಳಿ [illegible] ನಮ್ಮ ಓಣಿಯಲ್ಲಿ ಜ್ಯೋತಿಯ ದರ್ಶನಕ್ಕಾಗಿ. [illegible] ಶ್ರೀ ರ. ಪಟ್ಟಣಶೆಟ್ಟರು. ಬರದಿರಲಿ ಬೀಳ್ಕೊಂಡು. ಅಲ್ಲಿ ಕಳುಹಿಸಿದರು-

ಸೇವಾದಳ, ಕಾಂಗ್ರೆಸ್ಸು, ದೇಶ ಸೇವೆಯ ಅಭಿಮಾನ. ಸೇವಾದಳದ ಮೇಲಾಧಿಕಾರಿಗಳ ಆಜ್ಞೆ, ಪರಿಪಾಲನೆ ಪತ್ರಿಕೆಗಳನ್ನು ನೋಡಿ. ಬಹು [illegible] ದರು. [illegible] ಅಭಿಮಾನವಾಗಿ. ಜ್ಯೋತಿಯನ್ನು [illegible] ಕಳುಹಿಸಿಕೊಟ್ಟಿರುವರು. [illegible] ಜ್ಯೋತಿಯು [illegible]

ಇಂತಿ ತಮ್ಮ ನಮಸ್ಕಾರ — [illegible] ಶಿವು ದುಬೀರ.

229

Bharath Seva Dala

No. 1, NEHRU NAGAR, BANGALORE-20.

requests the pleasure of your presence on the occasion of

INAUGURATION

OF

THE BHARATH SEVA DALA DASARA CAMP

on Tuesday the 22nd October 1963 at 4 p.m.

at Sri Anjaneya Temple Choultry, Vontikoppal, Mysore.

Shri CHAKRADARI AGARWAL

(Secretary, J. J. & L. K. K. Bharath Sevak Samaj, New Delhi.)

has kindly consented to inaugurate.

Shri S. R. KANTHI, B.A., LL.B.,

(Minister for Education, Government of Mysore)

has kindly consented to preside.

K. N. Lakshminarasimhiah,

General Secretary, Bharath Seva Dala.

230

INVEST WISELY Buy NATIONAL SAVINGS CERTIFICATES

INDIAN POSTS AND TELEGRAPHS DEPARTMENT

SERVICE BEFORE SELF

C

Class Prefix } 0 Code 2055

No. 1

Office-stamp 23OCT63

Recd. from 3m 1/1

By

Sent at ... H. ... M.

To

By

Handed in at (Office of Origin)	Date	Hour	Minute	Service Instructions	Words
A118/Mysore	22				23

Recd. here at 7 H. 45 M

TO

Hardikar KHI GTP

Flag salutation fixed by you On 25th 8.30 AM Request to be 24th Night Positively

Satyanarayan

MGIPN 80 P&T NK/61—25-5-61—4,62,500 Bks.

INVEST WISELY Buy NATIONAL SAVINGS CERTIFICATES

INDIAN POSTS AND TELEGRAPHS DEPARTMENT

SERVICE BEFORE SELF

C

Class Prefix } .... Code 0840 1

No. 4

Office Stamp 1963

GHATAPRABHA BELGAUM

Recd. from ....

By .... Bmv

Sent at .... H. .... M.

To ....

By ....

Handed in at (Office of Origin)	Date	Hour	Minute	Service Instructions	Words
matharpek (SK)	11	0840			24

TO

Recd. here at 11 H. M.

Dr Hardikarji
Ghataprabha
flame party reaching Kagwad 14th morning at 730 am and ghataprabha on 15th morning at eight am
=Navinbhai

MGIPN—CRF/Y—153 P. & T. Nasik/59—13-4-60—1,94,000 Bks.

231

232

INVEST WISELY
Buy NATIONAL SAVINGS CERTIFICATES

INDIAN POSTS AND TELEGRAPHS DEPARTMENT

SERVICE BEFORE SELF

Class Prefix } O ....Code. 1915

P 15

No. 63

C

Office stamp

GHATAPRABHA - BELGAUM - 24 - 3

Recd. from .... Pmi ....

By .... E ....

Sent at..............H. ....M.

To....................

By....................

Handed in at (Office of Origin)	Date	Hour	Minute	Service Instructions	Words
New Delhi P	23	19	15		22

TO Doctor Hardikar

Ghataprabha

Recd. here at 5 H. 32 M.

Chaudhari agrees inform
place Date time of programme
He wants reach Bangalore
sixteenth morning = Inamdar

MGIPN—CRFW—153 P. & T. Nasik/59—13-4-60—1,94,000 Bks.

233

Gram : CONGRESS Phone : Ck, 141

ଉତ୍କଳ ପ୍ରଦେଶ କଂଗ୍ରେସ କମିଟି

UTKAL PRADESH CONGRESS COMMITTEE

SWARAJ ASHRAM CUTTACK-2

Poona
Oct 9, 1963

My dear Doctor,

Many thanks for the cable. We were all away and returned only late last night. So, I could not take friends of Kannada Sangh to the station. I went alone and we had a pleasant half hour talking about common subjects. They had coffee and I milk. His seat in Deccan Queen was waiting for him.

Krishna Murthy has conveyed your message. In the afternoon when I go to the Congress office, I will try to phone. But a letter may be safer and clearer. So, I write this. I am surprised and worried that Krishnan is not keeping close touch with you. He had written to me and promised that he would be in close contact. I trust he will be there on 13th or 11th. Narasimhan also needs, his brother, for details of the road.

Regarding the Torch

(1) [illegible] Stock some 2 kilo grammes of [illegible]. After experiments, this has been found to be the most suitable fuel for the [illegible] 3. 234

(2) Usually the flame is received at the entrance of the town — but not so far away from the living quarters of people. The point is that cyclists should not be made to walk long in processions — and after reception, the flame and cyclists go in procession.

(3) The flame is kept on a cycle. ~~and~~ The cycle and cyclists ~~also~~ together with the flame are taken in procession from the Reception Place to the programme place.

(4) But the flame is easily removable and if need be, taken into a jeep etc. At the meeting, it is kept on one side of the dias, on a table, stool or pedastal.

Gram : CONGRESS Phone : Ck, 141

ଉତ୍କଳ ପ୍ରଦେଶ କଂଗ୍ରେସ କମିଟି

UTKAL PRADESH CONGRESS COMMITTEE

SWARAJ ASHRAM CUTTACK-2

(5) Reception is usually by garlanding the flame. If there are more garlands, each of the 15 cyclists also is garlanded.

Ladies do "Tilak" to the cyclists and at times, also take [illegible]. On my suggestion, our Baba (Kasliwals), my hosts, paid 4/=, gave a coconut to each cyclist instead of garlands.

If bugles, [illegible] or other instruments are there, they can also play as the flame is being received.

(6) Then the flame party goes in procession. Bhajan parties, lezim etc add eclat to it.

(7) Shops, homes, associations on route of the procession also may offer tilak etc, construct welcome arches, garland flame and flame bearers. A Committee will do well.

(8) In the meeting, Nanibhai introduces the cyclists — each speaks his language for 1/2 or 1 minute and audience enjoy & appreciate it most. If translation is necessary, I am at service. I have the discredit of being the longest speaker. I can speak also, if required. However, the flame bearers will leave the meeting soon — as they badly need rest.

(9) Hot water, mattresses, bath rooms & latrines give maximum comfort to cyclists — as they reach the place of rest.

The food prepared in the canteen is OK. Curds or butter milk will help.

Other details, we can discuss in person.

With respects,

Yours affectionately,

S.N. Subba Rao

ಸೇವಾದಲ - ಜ್ಯೋತಿ

ಸೇವಾದಲಕ್ಕೆ ೪೦ ವರ್ಷಗಳು ತುಂಬಲಿದ್ದ ಸಂದರ್ಭದಲ್ಲಿ, ತಾ. ೯-೮-೧೯೬೩ಕ್ಕೆ ದಿಲ್ಲಿಯಿಂದ ಹೊರಟು, ಕಾಂಗ್ರೆಸ ಅಧಿವೇಶನದ ಕಾಲಕ್ಕೆ ಜಗನ್ನಾಥಪುರಿಗೆ ಹೋಗಲಿದ್ದ **"ಸೇವಾದಲ ಜ್ಯೋತಿ"** ಯು ತಾ. ೧೪-೧೦-೧೯೬೩ ನೇ ದಿವಸ ಮೈಸೂರ ಪ್ರಾಂತಕ್ಕೆ ಆಗಮಿಸಿದಾಗ

ಸೇವಾದಲ - ಜ್ಯೋತಿ ಬಂದಿದೆ!

ರಾಗ: ಮಾಂಡ; ತಾಳ: ದಾದರಾ

ಜ್ಯೋತಿ ಬಂದಿದೆ| ರಾಷ್ಟ್ರ ||
ಜ್ಯೋತಿ ಬಂದಿದೆ|
ಮಾತೃಸೇವೆಗೇಳಿರೆಂಬ || ಪಲ್ಲ ||

ದಾಟಲಿಹುದು ಸೇವಾದಲ ನಾಲ್ವತ್ತನೆ ವರುಷವ|
ದುಷ್ಟ ಪರರ ದಾಳಿಕಂಡು ರಣಭೇರಿಯನೂದುವ ||
ಇಚ್ಛೆಯಿಂದ ಕಳಿಸಿದಂಥ || ೧ ||

ಗಳಿಸಿದ ಸ್ವಾತಂತ್ರ್ಯ ಕಾಯ್ದ ಕಾರ್ಯಕೆ ನಾವೆಂತಹ|
ಬಲಿದಾನವ ಗೈವುದೆಂಬುದೆಮಗೆ ತಿಳಿಸೆ ಹೊರಟಿಹ ||
ಬಳಸುತೆ ದೇಶದಲಿ ಸತತ || ೨ ||

ಹಿಂಸೆರಹಿತರಾಗಿ ಹಿಂದೆ ಹೋರಾಟವ ಗೈದೆವು|
ಸಂಶಯವಿಲ್ಲಿಂದು ಶಸ್ತ್ರಪಿಡಿದು ಕಾದಲಿರುವೆವು ||
ಧ್ವಂಸ ಗೈಯ್ಯಿರರಿಯನೆಂಬ || ೩ ||

ದೇಶಹಿತಕೆ ಸರ್ವಾರ್ಪಣೆ ಗೈಯೆ ಕಲಿತ ಪಾಠವ|
ಈ ಸಮಯದಲಿನ್ನೊಮ್ಮೆಯೆ ಕಾರ್ಯದಿಳಿಸಿರೆನ್ನುವ ||
ರಾಷ್ಟ್ರಧ್ವಜದ ನೆರಳಿನಲ್ಲಿ || ೪ ||

ಸ್ವಾಗತಗೈಯುವೆವು ಹೃದಯದಿಂದೆ ಜ್ಯೋತಿರಾಜನ|
ಬಾಗುವೆವತಿ ಭಕ್ತಿಯಿಂದೆ ನೀಡುತಲಾಶ್ವಾಸನ ||
"ತ್ಯಾಗಕಾಗಿ ಸಿದ್ಧರೆ"ಂಬ || ೫ ||

ರಾ. ನೆ. ಕರಗುದರಿ
ಸೇವಾದಲದ ಹಳೆಯ ಕಾರ್ಯಕರ್ತ

ಸೇವಾದಲ - ಜ್ಯೋತಿಯ ಕರೆ!

ರಾಗ: ದುರ್ಗಾ; ತಾಳ: ತ್ರಿವಟ

ಏಳಿರಿ! ತರುಣ ಬಾಂಧವರೆ ||
ಶೀಲವನುಳಿಸಲು ಭಾರತಮಾತೆಯ ||ಪಲ್ಲ||

ಗಳಿಸಿ ಸ್ವರಾಜ್ಯವ | ಮುಗಿದರಾಗದದು ||
ಸುಲಭವಲ್ಲವದ | ನುಳಿಸಿಕೊಳ್ಳುವುದು || ೧ ||

ಏಳ್ಗೆಯೆಮ್ಮದಕೆ | ತಾಳುತಸೂಯೆಯ ||
ಕಾಲು ಕೆದರಿಹುದು | ಮೇಲ್ಗಡೆ ಚೀನವು || ೨ ||

ದೇಶವೆಮ್ಮದವ | ಕಾಶ ಕೊಡದದಕೆ ||
ದರ್ಶಿಸುತ್ತೈಕ್ಯವ | ಸೂಸಿ ಬಂದಿಹುದು || ೩ ||

ಪ್ರಾಣವಕೊಡನು | ಮಾನವಿಲ್ಲದಲೆ ||
ತಾಯ್ನಾಡಿಗೆ ಬಲಿ | ದಾನ ಬೇಡುತಿಹೆ || ೪ ||

ವರುಷನಾಲ್ವತ್ತು | ಉರುಳಲಿಹವೆಮ್ಮಯ ||
ವರ ಸೇವಾದಲ | ಕರುಹಲು ಬಂದಿಹೆ || ೫ ||

ರಾ. ನೆ. ಕರಗುದರಿ
ಸೇವಾದಲದ ಹಳೆಯ ಕಾರ್ಯಕರ್ತ

ज्योती – संदेश

ज्योत आली, ज्योत आली । स्वागता जाऊं चला
ज्योतिचा संदेश नेऊं । सान थोरां सोज्वला १

जाहली चाळीस वर्षें । ज्योत जेव्हा चेतली
याच ज्योतीतून ज्वाला । संगराची पेटली २

पारतंत्र्यातून झाली । मातृभूची मुक्तता
लाभलें स्वातंत्र्य, आली । भारताला श्रेष्ठता ३

रामराज्याची घडावी । स्थापना आशा जरी
स्वप्न तें ना पूर्ण झालें । खंत भासे अंतरीं ४

त्याग वृत्ती विस्मरोनी । स्वार्थता चेकाळली
योग्य मार्गा दाखवाया । ज्योत ही चेतावली ५

निर्मिण्या मांगल्य देशीं । गाठण्याला सद्यशा
ज्योतिचें या तेज आता । फाकुं द्या दाही दिशा ६

ज्योत ही सेवादलाची । लोकसेवा भावना
ठेवुनी चित्तीं निघाली । द्यावया स्फूर्ती जनां ७

याच ज्योतीतून लाखो । दीप आता पेटवा
ग्राम ग्रामांतून दीप्ती । लक्ष कोटी चेतवा ८

वन्हि थोडा चेतवारे । चेतवीता चेततो
पेटुं द्या स्फूर्ती मशाली । ज्योतिचा संदेश तो ९

शूर मर्दाचे पवाडे । शूर मर्दानो स्मरा
घेउनी स्फूर्ती, कृतीनें । नांव ठेवूनी मरा १०

—गं. तु. बाळंखे

ನಂದಾದೀಪ

ಸೇವಾ ದಳದ ದೀಪ ನಂದದಿರಲಿ
ಬಿರುಗಾಳಿಯು ಕಡೆಗೆ ಸೋಕದೆ ಇರಲಿ
ತ್ಯಾಗ ಜೀವಿ ಬೆಳಗಿಸಿದ ಜ್ಯೋತಿ ಬೆಳಗಲಿ
ರಾಷ್ಟ್ರ ರಕ್ಷಣೆಯ ಕಹಳೆ ಮೊಳಗಲಿ ॥೧॥

ಇದಕಿರುವುದು ನಾಲ್ವತ್ತು ವರ್ಷಗಳ ಇತಿಹಾಸ
ಮೆರೆಯಲಿ ಉತ್ಸಾಹದಿಂದಲಿ ಬೀರುತಿರುವುದು ಮಂದಹಾಸ
ತ್ಯಾಗ ನಿಷ್ಠೆ ಅಹಿಂಸೆಗಳೇ ಇದರ ಗುರಿ
ಸೇವಾ ಭಾವದಿಂ ಸಾಧಿಸಿಕೊಳ್ಳುವ ಗುರಿ ॥೨॥

ಈಗ ಮುನ್ನೇ ಬನ್ನಿ ಚೈತನ್ಯ ತೋರ ಬನ್ನಿ
ನೀತಿ ಚಾರಿತ್ರ್ಯಗಳ ತೈಲವನು ಹಾಕಿ ಬನ್ನಿ
ಹೊತ್ತಿ ಉತ್ಸಾಹದ ಸಾಲುಗಳನು ತೊರೆದು ಬನ್ನಿ
ಭಾರತದ ದೀಪವನು ಬೆಳಗಿಸಲು ಬನ್ನಿ ॥೩॥

ಎದ್ದೇಳಿರಿ ಜನರು ಸ್ವಾತಂತ್ರ್ಯದ ಮಾರ್ಗಿಗಳೆ
ಪರ್ವತ ಶಿಖರಿ ಕೇಳುವಂತೆ ಹೋರಾಡಿರಿ
ಚಿರಂತನ ವಾಗಲಿ ನಮ್ಮ ನಂದಾದೀಪ
ವಿಶ್ವಕ್ಕೆಲ್ಲ ~~ಆದರ್ಶ~~ ಆದರ್ಶ ವಾಗಲಿ ನಮ್ಮ ಉಜ್ವಲ ದೀಪ ॥೪॥

ರಚಿಸಿದವರು :-
ಡಾ॥ ವ್ಹಿ. ಜಿ. ಕುಲಕರ್ಣಿ

-: ಕರ್ನಾಟಕ [illegible] :-

243

-: ಸೇವಾದಲ - ಜ್ಯೋತಿ :-

ಸೇವಾದಲದ ಜ್ಯೋತಿಯು ದಿ: ೧೪ ಅಕ್ಟೋಬರ ೬೩ ರಂದು ಮುಂಜಾನೆ ೮ ಘಂಟೆಗೆ ಮೈಸೂರ ರಾಜ್ಯದ ಕಾಗವಾಡಕ್ಕೆ ಆಗಮಿಸಲಿದೆಯೆಂದು ನಿರೀಕ್ಷಿಸಲಾಗಿದೆ. ಕಾಗವಾಡ ಇದು ಅಥಣಿ ತಾಲೂಕಿನ, ಬೆಳಗಾಂವಿ ಜಿಲ್ಲೆಯ ಒಂದು ಹಳ್ಳಿ. ಜ್ಯೋತಿಯು ಕಾಗವಾಡಕ್ಕೆ ಮಹಿಶಾಳ ಹಳ್ಳಿಯಿಂದ ಅಂದರೆ ಮಹಾರಾಷ್ಟ್ರ ರಾಜ್ಯದ ಕೊನೆಯ ಹಳ್ಳಿಯಿಂದ ಆಗಮಿಸುವದು. ೨೦ ಆರಿಸಲ್ಪಟ್ಟ ನಾಯಕರ ಬಾಲಕರಿಂದ ತರಲ್ಪಡುತ್ತಿರುವ ಈ ಜ್ಯೋತಿಯು ಕಾಗವಾಡದಿಂದ ಬಂದು ಅಂಕಲಿಯ ಸಮೀಪದ ಕೃಷ್ಣಾ ನದಿಯನ್ನು ದಾಟಿ ನೇರವಾಗಿ ಚಿಕ್ಕೋಡಿಗೆ ಬರುವದು. ಮತ್ತು ಅಲ್ಲಿ ಕೊಂಚ ವಿಶ್ರಾಂತಿ ಪಡೆದು ಊಟ ತೀರಿಸಿಕೊಂಡು ನಾಯಕರ ಬಾಲಕರು ಸಾವಕಾಶವಾಗಿ ಘಟಪ್ರಭೆಗೆ (ಮ್ಯಾಗ-ಹುಕ್ಕೇರಿ) ತಲುಪುವರು.

ಈ ಜ್ಯೋತಿಯು ಘಟಪ್ರಭೆಗೆ ದಿ: ೧೪ ರಂದು ಸಾಯಂಕಾಲ ಸುಮಾರು ೪ ರಿಂದ ೬ ರ ಮಧ್ಯದಲ್ಲಿ ಬರುವದೆಂದು ನಿರೀಕ್ಷಿಸಲಾಗಿದೆ. ಕೆ. ಎಚ್. ಎಮ್. ಬಯಲನ್ನು ಅಂದರೆ ಗೋಕಾಕ ಮತ್ತು ಧುಪದಾಳ ರಹದಾರಿಗಳು ಕೂಡುವಲ್ಲಿ ಕೆ. ಎಚ್. ಎಮ್. ನಿವಾಸಿಗಳು ಈ ಜ್ಯೋತಿಯನ್ನು ಸ್ವಾಗತಿಸುವರು.

ಈ ಜ್ಯೋತಿ ಮತ್ತು ಮಂಡಳವು ದಿ: ೧೪ ರಂದು ಇಡೀ ರಾತ್ರಿಯನ್ನು ಇಲ್ಲಿಯೇ ಕಳೆಯುವರು ಮುಂದೆ ಜಗನ್ನಾಥಪುರಿಗೆ ಹೋಗುವದಕ್ಕಾಗಿ ಬೆಂಗಳೂರ ಹೈದ್ರಾಬಾದ ಈ ಮಾರ್ಗವಾಗಿ ಈ ಮೊದಲೇ ನಿರ್ಧರಿಸಿದಂತೆ ಪ್ರಯಾಣ ಬೆಳೆಸುವರು.

ಇಲ್ಲಿ ಅಂದು ರಾತ್ರಿ ಶ್ರೀ. ಆರ್. ಆರ್. ದಿವಾಕರ ಇವರ ಅಧ್ಯಕ್ಷತೆಯಲ್ಲಿ ಕಾರ್ಯಕ್ರಮಗಳಾಗುವವು. ಕಾರ್ಯಕ್ರಮದ ಹಾಗೂ ಜ್ಯೋತಿಯ ವಿವರಗಳನ್ನು ನಂತರ ತಿಳಿಸಲಾಗುವದು.

—x—

243

"REGARDING THE TORCH"

1) Stock some 2 Kilograms of Coconut-oil. After experiments this has been found to be the most suitable fuel for the "JYOTI".

2) Usually the Flame is received at the entrace of the town - but not far away from the living quarters of people. The point is that cyclists should not be made to walk long in processions and after reception, the flame and cyclists go in procession.

3) The flame is kept on a cycle. The cycle and cyclists together with the flame are taken in procession from the reception place to the programme place.

4) But the flame is easily removable and if need be, taken into a jeep etc. At the meeting, it is kept on one side of the dias, on a table, stool or pedestal.

5) Reception is usually by garlanding the Flame. If there are more garlands, each of the 15 cyclists also is garlanded.

Ladies do "Tilak" to the cyclists and at times, also take "Aarati". On my suggestion, my hosts paid 2/-, gave a coconut to each cyclists instead of garlands.

If bugles, shahanaii or other instruments are there, they could be play?as the Flame is being received.

6) Then the flame party goes in procession. Bhajan parties, lazim etc. add colour to it.

7) Shops, houses, associations on route of the procession also may ~~affixd~~ affix tilak etc., construct welcome arches, garland Flame and flame bearers. A committee will do well.

8) In the meeting, Navinbhai introduces the cyclists. Each speaks his language for ½ or 1 minute and audience enjoy and appreciate it most. If translation is necessary, I am at service. I have the discredit of being the longest speaker. I could speak also, if required. However, the Flame bearers will leave the meeting soon - as they badly need rest.

9) Hot water, mattresses, bath rooms and latrines give maximum comfort to cyclists, as they reach the place of rest.

The food prepared in the canteen is O.K. Curds or butter-milk will help.

Other details, we can discuss in person.

(Sd) S.N. SubbaRao

" J Y O T I "

आजच्या परिस्थितीत सांगली जिल्हयातील नेत्यांचा आदर्श

विशेश गोष्ट म्हणजे या जिल्हयातील कॉंग्रेस संघटनेचे जे नेतृत्व आहे. तेच मुळी विशाल आणि एकरूप आहे. कीं नवा आदर्श साऱ्या महाराष्ट्राला घालून देण्याचा प्रघात त्या ठिकाणी आहे आणि याहीवेळी सांगली जिल्हयानें आघाडी गांठलेली आहे. विषेशत: सेवेसाठीं सेवादलाच्या गणवेषांत उपस्थित राहणें ही दुर्मीळ गोष्ट झालेली आहे. पण विनंती करतांच मान. ना. बॅ. जी डी. पाटील, उपमंत्री नियोजन व उद्योगखातें, मान. चारूभाई शहा. अध्यक्ष, सांगली जिल्हा कॉंग्रेस, मान. एस्. बी. पाटील व मान. संपतराव माने चिटणीस, सांगली जिल्हा कॉंग्रेस, तसेच सांगली शहरातील मान्यवर कार्यकर्ते, नगरपालीकेतील सर्व कॉंग्रेस पक्षीय सदस्य नगराध्यक्षाचेसह सेवादलाच्या संपूर्ण गणवेषांत उपस्थित राहाणार असल्याची घोषणा ही आदर्श परंपरेचीच प्रथा टिकविण्याचा प्रघात नाही कां? या निमीत्त सांगली जिल्हयातील इतर सर्व मंडळ तालुका कॉंग्रेस कमिटीचे अध्यक्ष, सभासद, नगरपालीकेचे सभासद, त्याचबरोबर आमदार, खासदार, पंचायत समित्याचे सभासद यांनाही एक प्रकारचे हे आवाहन आहे. जिल्हा कॉंग्रेसचें मानबिंदू आणि आमचे नेते अध्यक्ष हे स्वत: सेवादलाच्या गणवेषांत उपस्थित राहणार हीच मुळांत एक चैतन्य निर्माण करणारी घटना आहे आणि नवा प्रकाश साऱ्या जिल्हयांत निर्माण झाल्याविना राहणार नाही. सेवादलाच्या कार्यकर्त्यांनी यामुळे नव्या जोमानें व जिद्दीने कामास लागले पाहिजे.

प्रत्येक मंडळाच्या क्षेत्रातून किमान २५ ते ५० सैनिक हे सेवादलाच्या गणवेषांत आलेच पाहिजेत आणि येतील अशी आशा आहे. ज्या ज्या ठिकाणी मार्गवर ज्योत येईल त्या त्यावेळी आपल्या महाराष्ट्रीय संस्कृतीप्रमाणें प्रचंड प्रमाणांत स्वागत करावे.

ता. ९ ऑगष्ट १९६३ या दिवशी भारताच्या राजधानीत अखिल भारतीय कॉंग्रेसचे अध्यक्ष माननीय डी. संजिवय्या यांनी ज्योत प्रज्वलीत केली व आमच्या पंडीतजींनी आशिर्वाद दिला. " **यह स्वाधिनताकी ज्योति है । इसकी रक्षा तथा सेवा करो !!** "

कॉंग्रेस सेवादल संघटनेस आज ४० वर्षे या वर्षी पूर्ण होत आहेत. त्यानिमित्त सर्व प्रदेशाची प्रतिनीधी असलेली ही सायकलस्वाराची तुकडी सर्व भारताचा सायकलवरून ६००० मैलाचा प्रवास करून डिसेंबरच्या शेवटच्या आठवड्यांत जगन्नाथपूरी येथें भरणाऱ्या राष्टीय कॉंग्रेसच्या अधिवेशनांत विसर्जीत होईल. ही ज्योत ता. [redacted]
१४ आक्टोंबर १९६३ रोजी आपल्या [illegible] ~~सांगली जिल्ह्यांत~~ येत आहे.

दगडधोंडे, पहाड, पर्वत, नद्यानाले हा भारत नव्हे तर यांत राहणारी जी माणसं, तिथली जी संस्कृती कीं जिने साऱ्या जगाला मानवतेचा विचार दिला आहे आणि अशा या भारताचे चित्र आपल्या या ठिकाणी येत आहे. काश्मीर पासून ते केरळ पर्यंतची अनेकविध भाषा बोलणारी ही संस्कृती आज आपल्या महाराष्ट्रांत–जिल्ह्यांत येत आहे. अनेकत्वातून एकत्व जे भारतीय संस्कृतींत सामावलेले आहे त्याचे प्रत्यक्ष जीवंत चित्र म्हणजे या " अखंड ज्योतिचे " आगमन होय.

" एक देश, एक वेष, एक नेता हमारा ! ' हा आमचा साऱ्या भारताचा आवाज आहे. या महान यज्ञांत या जिल्ह्यांतील साऱ्या जनतेनें सक्रिय भाग घेतला पाहिजे. ते परमपवित्र कर्तव्य आहे. राष्ट्राच्या स्वातंत्र्याचे प्रतिक ही ज्योत आणि तिच्यासाठीं केलेल्या महान नेत्यांचा त्याग हा नजरेसमोर चटकन उभा राहतो व साऱ्या भारतियांची मस्तक नम्र होतात. अश्या या महान ज्योतीच्या आगमनानें सारा महाराष्ट्र आणि जिल्हा पूनित होणार आहे.

पुन्हा एकवेळां ती लकेर प्रत्येकांच्या तोंडी आज परत गुणगुणली पाहिजे. गरज आहे. हाच खरा आमचा राष्ट्रधर्म आहे. "येथून तेथून सारा पेटूं दे देश, कोटी कोटी भारतीय अुंच करूंदे, अपुली मान आणि मुक्तकंठे गावूं स्वातंत्र्याचे गान " नव्या वातावरणांत नव्या आवाजांत हें गीत प्रत्येकाच्या तोंडातून सहजस्फूर्त निर्माण झाले पाहिजे.

ತಾ: ೯|೮|೧೯೬೩ನೇ ದಿನ ಭಾರತದ ರಾಜಧಾನಿಯಲ್ಲಿ ಅಖಿಲ ಭಾರತದ ಕಾಂಗ್ರೆಸದ ಅಧ್ಯಕ್ಷರಾದ ಮಾನನೀಯ ಡಿ. ಸಂಜೀವಯ್ಯ ಇವರು ಜ್ಯೋತಿಯನ್ನು ಹೊತ್ತಿಸಿದರು. ಮತ್ತು "ಇದು ಸ್ವಾತಂತ್ರ್ಯದ ಜ್ಯೋತಿಯಿರುವುದು. ಇದರ ರಕ್ಷಣೆ " ಎಂದು ನಮ್ಮ ಪಂಡಿತ್‌ಜಿಯವರು ಆಶೀರ್ವದಿಸಿದರು.

ಈ ವರ್ಷ ಕಾಂಗ್ರೆಸ ಸೇವಾದಲಕ್ಕೆ ೪೦ ವರ್ಷಗಳು ಪೂರ್ಣವಾಗುತ್ತವೆ. ತನ್ನಿಮಿತ್ತವಾಗಿ ಎಲ್ಲ ಪ್ರದೇಶಗಳ ಪ್ರತಿನಿಧಿಗಳೆಲ್ಲ ಈ ಸ್ವಯಂಸೇವಕರ ಪಥಕವು ಇಡೀ ಭಾರತದಲ್ಲೆಲ್ಲ ೭.೦೦೦ ಮೈಲು ಪ್ರವಾಸ ಮಾಡುವುದು. ಮತ್ತು ಜಗನ್ನಾಥ ಪುರಿಯಲ್ಲಿ ಡಿಸೆಂಬರದ ಕೊನೆಯ ವಾರದಲ್ಲಿ ಕೂಡುವ ರಾಷ್ಟ್ರೀಯ ಕಾಂಗ್ರೆಸಿನ ಅಧಿವೇಶನದಲ್ಲಿ ಈ ಪಥಕವು ವಿಸರ್ಜನೆ ಹೊಂದುವದು.

ಭಾರತವೊಂದರೆ ಕಲ್ಲು, ಗಿರಿ, ಕಂದರ, ಹೊಳೆಹಳ್ಳ ಮುಂತಾದ

ಮೃಗಗಳಲ್ಲಿ ಇಲ್ಲ. ಆದರೆ ಅಲ್ಲಿರುವ ಜನರು ಮಾತ್ರ ಅವರ
ಸಂಸ್ಕೃತಿ, ಸಮಾಜ ಜನರು ಇಡೀ ಜಗತ್ತಿಗೆ ಮಾನವತೆಯು
ಶರಣ್ಯೆಯನ್ನು
ಪ್ರತಿಭೆಯ ದ ಕಲ್ಯಾಣಕ್ಕೆಯಾಗಿ ಅರ್ಪಿಸಿದರೋ ಅಂಥ ಆ ಭಾರತದ
ಚಿತ್ರವು ನಮ್ಮ ಕಣ್ಣಮುಂದೆ ಇಲ್ಲಿ ಬರುತ್ತದೆ. ಕಾಶ್ಮೀರದಿಂದ
ಕೇರಳದ ವರೆಗಿದ್ದ ಅನೇಕ ತರದ ಭಾಷೆಗಳನ್ನಾಡುವ ಈ ಸಂಸ್ಕೃತಿಯು
ಇಂದು ನಮ್ಮ . . . . . . ಜಿಲ್ಲೆಯಲ್ಲಿ ಬರುತ್ತಿರುವದು.
ಭಾರತೀಯ ಸಂಸ್ಕೃತಿಯಲ್ಲಿ ಅನೇಕ ಕಷ್ಟದೊಳಗಿಂದ ಕಂಡುಬರುವ
ಏಕತ್ವವು ಸಮಾವಿಷ್ಟವಾಗಿರುವದು. ಅದರ ಪ್ರತ್ಯಕ್ಷ ಜೀವಂತ
ಚಿತ್ರವು ಅಂದರೆ ಈ ಅಖಂಡ ಜ್ಯೋತಿಯ ಆಗಮನವು.

ನಮಗೆ
"ನಮ್ಮದು ಒಂದು ದೇಶ, ಒಂದು ವೇಷ ಮತ್ತು ಒಬ್ಬ ನಾಯಕನು"
ಇದು ನಮ್ಮ ಎಲ್ಲ ಭಾರತದ ಧ್ವನಿಯಿರುತ್ತದೆ. ಈ ದೊಡ್ಡ ಯಜ್ಞ
ದಲ್ಲಿ ಈ ಜಿಲ್ಲೆಯ ಎಲ್ಲ ಜನರು ಸಕ್ರಿಯ ಭಾಗವಹಿಸಬೇಕು.
ಅದು ಪರಮ ಕರ್ತವ್ಯವಿರುವದು. ರಾಷ್ಟ್ರದ ಸ್ವಾತಂತ್ರ್ಯದ ಈ ಚಿಹ್ನವು
ಹಿರಿಯ ನಾಯಕರು
ಮತ್ತು ಅದಕ್ಕಾಗಿ ಮಹಾ~~[illegible]~~ ಮಾಡಿದ ತ್ಯಾಗ ಇವುಗಳ

सेवादलाची जागृती ज्योत मंगळवारी पुण्यांत येणार

खडकीयेथे भव्य कार्यक्रम

(लेखक : आनंदीराम कुमट)

२५४

ज्योत तेवत ठेवून महाराष्ट्राच्या कानाकोपऱ्यांत रॅलीचा प्रचार करून मुंबईस रॅलीला पोहोचली. त्या ज्योतीचे स्वागत त्यावेळचे मुख्यमंत्री श्री. यशवंतरावजी चव्हाण यांनी केले. त्याचप्रमाणे ही अखिल भारतातील फ्लेमपार्टी महाराष्ट्रातील ऐतिहासिक शहर पुणे येथे तारीख ८ ऑक्टोबर रोजी येत आहे.

ज्योतीचा पुण्यातील कार्यक्रम

ज्योतीच्या स्वागताचा कार्यक्रम दक्षिण महाराष्ट्राच्या वतीनें ८ ऑक्टोबर रोजी पुणे शहर जिल्हा कॉंग्रेस कमिटीच्या वतीने खडकी येथे होणार आहे. त्या फ्लेम पार्टीचे भव्य स्वागत ढोल, ताशे, नगारे, तुताऱ्या बॅंड, कलापथके आदींनी करण्याचे योजिले आहे. ह्या कार्यक्रमाचे प्रमुख पाहुणे म्हणून ना. बाळासाहेब देसाई व बाळासाहेब चौधरी यांना बोलविण्याचे ठरले आहे.

वेगवेगळ्या जिल्ह्यांतजाणार

पुण्याच्या ८ तारखेच्या कार्यक्रमास सोलापूर, उस्मानाबाद, अहमदनगर, नाशिक, धुळें, जळगांव आदि जिल्ह्यातील ५०० स्वयंसेवक ह्या फ्लेमपार्टीच्या स्वागतासाठी ता. ७ ऑक्टोबर रोजी पुण्यास पोहोचत आहेत. ह्या मुख्य ज्योतीला सलामी देऊन आपआपल्या जिल्ह्यांत ही ज्योत ते फिरविणार आहेत.

कार्यकर्ते कामाला लागले

ह्या कार्यक्रम यशस्वी करण्यासाठी खडकी मंडळ कॉंग्रेस कमिटी व अध्यक्ष श्री. कदम, श्री. बाबूराव जैन, श्री. ज. दा. इंगळे, साताराचे सावंत, सोलापूरचे चव्हाण, पुण्याचे बागल व श्री. श्रीराम गायकवाड, बाबर कामास लागले आहेत. तसेंच शहर जिल्हा कॉंग्रेस कमिटीच्या वतीने श्री. बाबूरावजी सणस, श्री. रंगराव पाटील, व श्री. शिवाजीराव ढमढेरे कार्यक्रम यशस्वी होण्याच्या दृष्टीनें मार्गदर्शन करीत आहेत.

मुंबई–पुणे मार्गावर स्वागत

पुणे जिल्ह्याच्यावतीनें श्री. अण्णासाहेब आवटे, श्री. अण्णासाहेब मगर, श्री. कडोलकर, श्री. जाधव हेहि क्रमाने लोणावळा व तळेगांव येथे ह्या फ्लेमपार्टीचे भव्य स्वागत करणार आहेत.

महाराष्ट्राला नवीन नाही

महाराष्ट्रासाठी हा ज्योतिचा कार्यक्रम नवीन नाही. १९६२ सालीं भारताचा मेळावा मुंबईस झाला असताना त्या मेळाव्यात महाराष्ट्रातून ३ हजार सैनिकांनीं भाग घेतला होता. त्यामध्ये ७ सैनिकांची अशीच एक फ्लेमपार्टी

सांगलींत स्वागत तयारी

(आमच्या बातमीदाराकडून)

सांगली ; कॉंग्रेस सेवादल संघटनेस ४० वर्षे पूर्ण होत असून त्या निमित्त अखिल भारतीय कॉंग्रेस सेवादलाची ज्योत ९ ऑगस्टला दिल्लीहून निघाली असून ती ज्योत १२ व १३ ऑक्टोबर रोजी सांगली जिल्ह्यात येणार आहे. १२ तारखेस ज्योतीचे सांगली जिल्ह्यातर्फे कासेगांव येथे भव्य स्वागत होणार आहे. सांगली जिल्हा कॉंग्रेस सेवादलाचे अधिनायक श्री. चंद्रकांत गायकवाड, जिल्हा कॉंग्रेसचे अध्यक्ष श्री चारुभाई शहा व जिल्हा कॉंग्रेसचे चिटणीस श्री. एस. बी. पाटील हें ज्योत येणाऱ्या मार्गावरील संबंधित गांवांना भेटी देण्यासाठी लौकरच दौरा काढणार आहेत.

सेवादल सुरू होऊन चाळीस वर्षे पूर्ण झाली आहेत. चाळीस वर्षांच्या सेवादलाच्या कारकीर्दीत यंदा एका नवीनच जागत्या ज्योतीचा कार्यक्रम, सुरू करण्यात आला आहे. सेवादलाच्या गणवेशांत प्रत्येक प्रदेशांतील एक, असे वीस सेवादल प्रमुख देश भ्रमणासाठीं सायकलीवरून निघालेले आहेत. ही ज्योत काँग्रेस अध्यक्ष श्री. संजीव[illegible]ी यांनी ता.९ऑगस्ट रोजी पेटविली व सेवादलाचे प्रथमाध्यक्ष पंडित जवाहरलाल नेहरू यांनी ही आझादीची ज्योत आहे, हिला तेवत ठेवा आणि हिची सेवा करा असा आशीर्वाद देऊन ह्या फ्लेमपार्टीला दिल्ली येथे निरोप दिला.

अखंड भारताचें प्रतीक

वरील ज्योत सायकलवर घेऊन हे कार्यकर्ते प्रत्येक प्रांतात संघटितरुपानें हिंडून अखंड भारताचे प्रतीक दर्शवित आहेत. ह्या तुकडीचे स्वागत म्हणजे भारताचे स्वागत. ह्या तुकडीचा सन्मान म्हणजे भारताचा सन्मान. अशाप्रकारें ही तुकडी जेथें जेथें जाईल तेथे तेथें ह्या एकीचे सूत्र व एकीची भावना हा चांगला संस्कार देत असल्याचे दिसून येईल. ही ज्योत स्वयंस्फूर्तीचे प्रतीक आहे.

२५१

त्याग–सेवेचे प्रतीक

अज्ञानाचा अंधकार दूर करण्यासाठी ह्या ज्योतींची निर्मिति झाली आहे. ज्योतीचें ज्वलन हे त्याग व सेवेचे महान प्रतीक आहे. ज्योत राष्ट्राची एकता घडवून आणण्याकरिता त्याग व सेवेचा संदेश पोहोचविण्याकरिता देशाच्या कानाकोपऱ्यांतून फिरत आहे. ह्या नवीन जागती ज्योतीच्या कार्यक्रमामुळे ज्योतीच्या बरोबर काँग्रेस विचारधारा पसरविण्याचे कार्य ही फ्लेमपार्टी करीत आहे.

२५०

सेवादल ज्योतीचे साताऱ्यांत स्वागत

आरोग्यमंत्र्यांतर्फे सत्कार

(आमच्या बातमीदाराकडून)

सातारा, ता ११–"संपन्नता, समृद्धी, समानता नांदण्यास बळकट स्वातंत्र्याची जरूरी आहे माणुसकीचे राहणीसाठी समानता हवी आणि ही समानतां नांदण्यासाठीच भारतीयांनी स्वातंत्र्य मिळविले. भारताचे स्वातंत्र्य म्हणजे मानवजात स्वतंत्र झाली. स्वातंत्र्याची ज्योत प्रज्वलीत झाली आणि एकामागीमाग एक ६० राष्ट्रें स्वतंत्र झाली हा स्वातंत्र्याचा सदेश कोपऱ्या कोपऱ्यांत पोहोचावा म्हणून सेवादलाची ज्योत आज भारतभर भ्रमण करीत आहे. साताऱ्यात तिचे झालेले स्वागत अपू[illegible]हे. आघाडीवरील साताऱ्याने आपली परंपरा सिद्ध केली," असें उद्गार महाराष्ट्र राज्याचे आरोग्यमंत्री श्री.मधुकरराव चौधरी यांनी कालगांधी मैदानावर झालेल्या अखिल भारतीय

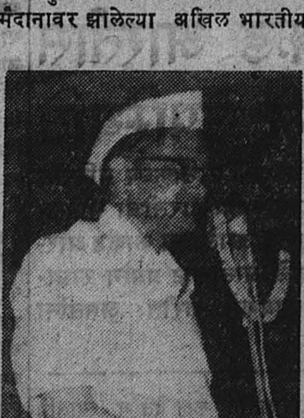

श्री. मधुकरराव चौधरी

कॉंग्रेस सेवादलाच्या ज्योतीचा सत्कार झाला त्यावेळी काढले. जिल्हा कॉंग्रेसचे अध्यक्ष श्री. भिलारे गुरुजी, शहर-कॉंग्रेसचे अध्यक्ष श्री. रा. बा. जाधव, तालुका कॉंग्रेस अध्यक्ष श्री. जिजाबा जाधव. श्री. माधवराव मेमाणे, खासदार किसनवीर, आमदार तुषार पवार वगैरे मंडळी उपस्थित होती.

सोबत प्रांतोप्रांतीची मंडळी

सातारा जिल्ह्यात प्रवेश झाल्यावर प्रथम शिरवळ येथे फार मोठया प्रमाणावर स्वागत झाले. नतर कवठे येथें ज्योतआल्यावरतिचे स्वागतझाल्यावर परिचय व सत्कार कार्यक्रम झाला. खासदार किसन वीर उपस्थित होते.

त्याचे स्वागत प्रचंड उत्साहात झाले. त्याचप्रमाणें सातारला पोहोचेपर्यंत वाटेतील सर्वच गांवातून सत्कार करण्यांत आला किमान दीड लाखलोकांनीं तरी ज्योतीचे दर्शन घेतले असेल. ज्योत घेऊन येणारे मंडळीत आंध्रचे के. सत्यनारायण (प्रमुख) राजस्थानचे श्री. जवाहरलाल जैन, बंगालचे श्री. शांतीरंजन घोष, उ. प्रदेशचे श्री. महमद मुल्ला, मध्य प्रदेशचें श्री. मणीलाल चाजत, तामीळनाडचें श्री. बाल सुब्रमण्यं, केरळचे श्री. शिबदासन् गुजराथचे श्री लखीभाई मंकवाना, पंजाबचे श्री. चरणदास, म्हैसूरचे एम्. एन्. नरेंद्र, हिमाचल प्रदेशचे श्री. दयानचंद, महाराष्ट्राचे श्री. विजय नगरकर व मुंबईमधून श्री. आनंदसिंह आणि श्री. एस. एन्. सुब्बाराव, श्री. नविनभाई शहा, श्री. पठाण गुरुजी, श्री. अ[illegible]तंदीभाई कुमठ, श्री. बाबूराव घोर[illegible], श्री. ज. दा. इंगळे व श्री. सुरेश प्रधान ही मंडळी होती.

सातारा शहरात प्रवेश करतेवेळीं रजताद्रिसमोर शहर कॉंग्रेस कमिटीचे वतीने श्री. रा. बा. जाधव यांनी आणि जय भवानी व रजताद्रीचेवतीने श्री. बाबूराव शानभाग यांनी शिवाजीचे पुतळ्यास ब ज्योतीस हार घालून तिचे स्वागत केले. सर्व प्रथम ना. मधुकराव चौधरी यांनी ज्योतीस हार घालून स्वागत केले तेव्हां स्वत: श्री. चौधरी सेवादलाचे युनिफॉर्ममध्यें होते. नंतर ही प्रचंड मिरवणूक वाजतगाजत गांधी मैदानावर आली. तेथे आरती ओवाळून स्वागत झाल्यावर ज्योत घेऊन येणाऱ्यांचा सत्कार करण्यांत आला व त्यापैकी प्रत्येकाने आपली थोडी ओळख करून दिली.

सात[illegible]ाची उज्ज्वल परंपरा

सेवादलाचे अखिल भारतीय संघटक श्री. सुब्बाराव यांनीं ज्योतीची माहिती सांगितली. श्री. मधुकरराव चौधरी यांनीं प्रथम साताऱ्याची परंपरा सांगितली. ते म्हणाले साडेतीनशे वर्षापूर्वीं साताऱ्यानें नेतृत्व दिले, संदेश दिला, अनेक वेळा असेच प्रसंग आघाडीवर राहून पार पाडले, आजदेखील दिल्लीत आपले नेतृत्वच आहे. प्रासंगिक कांहीं गोष्टींवर आधारीत अशी टीका करून काही वैचारिक गोंधळ उडवीत आहेत परंतु आजच्या परिस्थितीत चीनच्या हल्ल्यासारख्या प्रसंगात आणि स्वातंत्र्य कायम टिकविण्यासाठीं वैचारिक एकजूट हवी.

—पुणे, ता. १२— रोजी पुणें कॅन्टोन्मेंटबोर्डची प्राथमिक शाळा वानवडी बाजार या शाळेंत श्री. आर. एस् गायकवाड, सदस्य पुणे कॅन्टोन्मेंट-बोर्ड पुणे १ यांचे अध्यक्षतेखालीं "अस्पृश्यता निवारण दिन" समारंभ मोठ्याप्रमाणांत साजरा करण्यांत आला.

FILE. No:- 65

1958 - 1974

PAGE. No:- 1 - 430

1

टेलीफोन—३६३५ / ३७१६ / ५२१३

तार का पता : 'कांग्रेस'

उत्तर प्रदेशीय कांग्रेस कमेटी

१९—कैसरबाग, लखनऊ

विभाग—कांग्रेस सेवादल

पत्र संख्या—अ/१/८८ २५

दिनांक—१६-२-५८

मान्यवर डा० साहब,

समाचार-पत्रों में देखकर मेरे स्वयं और सहयोगियों के हृदय में एक उल्लास उस समय हुआ जिस समय माननीय राष्ट्रपति द्वारा आपको 'पद्म भूषण' की उपाधि से अलंकृत किया गया। आपके नाम को देखकर अनायास ही व्यक्तियों के मुंह से निकल पड़ा कि माननीय राष्ट्रपति वास्तविक जौहरी हैं जिन्होंने खरे हीरे को चुना है। हमारे मस्तिष्क में उस समय यह धारणा ही नहीं थी कि इससे आगे भी कुछ होनेवाला है। परंतु जिस समय उसके पश्चात् ही समाचार-पत्रों में देखा कि आपने [illegible] उस महान भूषण को सहर्ष सधन्यवाद वापिस कर दिया। महान त्यागी के लिये वह त्याग विशेष नहीं है, किन्तु उसमें चार चांद अवश्य लग गये हैं। आपने विश्व के और विशेष कर अपने प्रिय संगठन के सम्मुख अद्वितीय उदाहरण प्रस्तुत किया है। आपको इस अवसर पर हम अपने हृदयोपहार समर्पित कर रहे हैं। आशा है आप स्वीकार करेंगे।

आपका ही,

(हस्ताक्षर)

(लक्ष्मी प्रसाद कोड़रिया)

सेवा में,

डा० ना०सु०हार्डिकर,
संचालक, अखिल भारतीय कांग्रेस सेवादल,
१० अकबररोड, नई दिल्ली।

जोशी

Telephones : { 40320
45870

2

Telegrams : CONGRESS

ALL INDIA CONGRESS COMMITTEE

अखिल भारतीय कांग्रेस कमेटी
नई देहली

7 JANTAR MANTAR ROAD
NEW DELHI-1

G-1/6855

March 3, 1958.
8

My dear Shri Hardikerji,

I have seen your letter of the 26th February. While we cannot take over the liabilities of any Pradesh Congress Committees, I am prepared to consider the case of Shri Vishwanath Shah for any temporary help you may recommend.

Yours sincerely,

(U.N. Dhebar)

Dr. N.S. Hardiker,
10, Akbar Road,
NEW DELHI.

40327
45874

3

Telegrams : CONGRESS

ALL INDIA CONGRESS COMMITTEE

7 JANTAR MANTAR ROAD

NEW DELHI - 1

(Congress Seva Dal)

No: SD/

August 30, 1958.

You will be glad to know that the Congress Seva Dal is having its First All India Rally in October, 1958. It has been decided to bring out a Rally Souvenir on this occasion. We intend to include in the Souvenir, articles on National Discipline, National Efficiency and National Character which is the mission of Seva Dal. I beg to approach you for an article on any one of the above or allied subjects. I shall be very much thankful to you if you could kindly let me know your consent and manage to send the article by 15th of September, 1958.

Awaiting for your reply and your valuable contribution to the Souvenir.

Thanking you,

Yours sincerely,

(S.V. Inamdar)

4 86

CONGRESS SEVA DAL

15th September, '58

SD/2135 5

Dear friend,

I am very much thankful to you for your kind letter of 10th instant. As the Rally shall take place in Nov. instead of October as previously decided, you can send your article even by the end of this month. if youpplease

Thanking you,

Yours sincerely,

S.V.I.

(S.V.Inamdar)
ALL INDIA ORGANISER

Shri E.A.Pires,
Principal,
Central Institute of Education,
33, Probyn Road, DELHI-8.

Telephone: 25509

No. 8451

GOVERNMENT OF INDIA
CENTRAL INSTITUTE OF EDUCATION
33, PROBYN ROAD, DELHI 8.

5

9th September, 1958
10. 9. 58

Shri S.V. Inamdar,
All India Congress Committee,
7, Jantar Mantar Road,
New Delhi-1

Dear Sir,

Reference your letter No.SD/20377, dated the 30th August, 1958. I would have gladly complied with your request; but as I am extremely busy and the notice is too short, it is not possible for me to send you an article.

Yours faithfully,

(E.A. PIRES)
PRINCIPAL

7

Tele{ phone Nos.: 6061, 6062, 6063.
graphic Address: UNIPUNA.

UNIVERSITY OF POONA,
GANESHKHIND,
POONA-7.

To avoid delay, please quote

Ref. No. Rc/8530.

September 23, 1958.

Shri.S.V.Inamdar,
C/o the All-India Congress Committee,
7, Jantar Mantar Road,
NEW DELHI-1.

Dear Sir,

With reference to your letter No.SD of 15th September, 1958, addressed to the Vice-Chancellor, I am directed to say that he regrets that it will not be possible for him to send an Article for inclusion in the Souvenir proposed to be brought out by you, for want of sufficient time.

Yours faithfully,

(signature)

(W.H.Golay)
Registrar.

CKK.
23.9.1958.

8

Sri Venkateswara University

No. V/58.

TIRUPATI
(Andhra Pradesh)

From

The Registrar, Sri Venkateswara University

Dated 29th SEP. 1958.

To

Sri S.V. Inamadar,
All India Organiser,
All India Congress Committee,
7 Jantar Mantar Road,
NEW DELHI-1.

Sir,

With reference to your letter dated 23rd SEP. 1958 addressed to Sri S. Govindarajulu, Vice-Chancellor of this University, I am, by direction to inform you that the Vice-Chancellor is out of the country at present and will be back only about the 15th of October, 1958.

Yours faithfully,

[signature]

ASST.REGISTRAR.